یٰٓاَیُّهَا الْمُدَّثِّرُ قُمْ فَاَنْذِرْ وَرَبَّكَ فَكَبِّرْ وَثِیَابَكَ فَطَهِّرْ

حق یا خون

بسم الله الرحمن الرحيم

فرمان خدا

لایستوی القاعدون من المؤمنین غیراولی الضرر
والمجاهدون فی سبیل الله باموالهم وانفسهم فضل الله
المجاهدین باموالهم وانفسهم علی القاعدین درجة ط
وکلاً وعدالله الحسنی ط وفضل الله المجاهدین علی
القاعدین اجراً عظیماً ۞ «النساء»

ترجـــمه :

برابرنیستند نشینند گان ازمسلمانان غیرمعذور وجهاد کننده گان درراه خدابه مال خویش وجان خویش ، افزونی داده خدا مجاهدان را به اموال شان ونفس های شان برنشینننده گان درمرتبه وهریکی را وعده داده خدابه نیکی (جنت) وافزونی داده است خدا مجاهدان را برنشینننده گان مزد بزرگ .

V1 912/4

حق پاڅون

يا أيها المدثر قم فأنذر وربك فكبر وثيابك فطهر

ارګان نشراتي

اتحاد اسلامي افغانستان

زموږ شعار

د خدای (ج) رضا مو هدف ،
حضرت محمد (ص) مو رهبر ،
قرآن کریم مو قانون ،
فی سبیل الله جهاد مو لار ،
د خدای (ج) په لار کی شهادت مو لوړه هیله ،
استقلال مو عزت ، او
شرعی حجاب مو پت دی.

دوهمه - ځلوړمه ګڼه د ۱۳۶۴ هش مرغومی - کب د ۱۴۰۶ هق ربیع الثانی - جمادی الاخر میاشتی لومړی کال

په دی ګڼه کی

شش جدی آغاز زوال ....
دافغانستان داسلامی اتحاد دامیر......
فرضیت وفضیلت جهاد .....
دژوند ......
ابعاد فکری وفرهنګی تهاجم ....
تنظیم یاد جهاد په خاطر د ....
دررحاب ......
اسلام ته زمانسبت ....
تیوری ....
شهادت دتاکلی نیتی ....
زوال به ....
قصه‌ء .....
دو ینو ....
سوسیال امپریالیزم ....
اسلامي جهاد د ......
شهادت .
شهداء ګلګون ....
حقه.......
پیرمرد به ......
قیام حماسه آفرین ....

شش جدی آغاز زوال سوسیال امپریالیزم

ملت بیچارهٔ که با خدایش پیمان بست که جز تو معبودی نداریم و معبودی جز تو نمیخواهیم در تحقق و استوار نگهداشتن این پیمان مقدس خود قدم گذاشته و به بشریت فهماندند که انسانهای مؤمن می توانند با نیروی ایمان و پشتوانهٔ پر توان الله (ج) بزرگترین قدرتهای طاغوتی عصر را منهدم گردانند .

افغان ملتیست که درمدرسهٔ انقلاب محمدی (ص) تعلیم یافته و تربیه دیده و هیچگاه سر تسلیم را در برابر جباران و فراعنهٔ زمان فرو نگذاشته باتوکل بهخدا (ج) و افتخار به رسول‌الله (ص) رمز پیروزی را در خدمت دین الله (ج) دریافته وجهاد مقدس خود را علیه ملحدین با نیروی ایمانی و توکل به ذات‌پاک یزدانی - (ج) آغاز نموده اند که مجاهدین راه حق را نوید فتح و پیروزی در انجام کار میدهد . واقعاً هر گاه صدق و اخلاص در ایمان رهنمای راه حق‌پرستان باشد آنها باید مصدر اعمال خارق العادهٔ شوند و عساکری رامهار نمایند که به فکر دیگران قابل شکست نمیباشد .

به هر حال روسهای توسعه طلب که از مدتها قبل آرزوی رسیدن به آبهای گرم را در سر می‌پرورانیدند بابوجود آمدن رژیم جهنمی کمونیزم این حرص تشدید شده ودرعصرلینن‌این بنیانگذارجنایات بشر که خود را حامی مظلومان ، رنجبران ، کارگران‌و دهقانان جازده، همزیستی مسالمت آمیز ، احترام به حقوق دیگران و حسن همجواری را شعار خود قرار داده بود بخاطر رسیدن به مرام شوم خود (رسیدن به آبهای گرم) یک سال بعد از پیروزی بر مناطق مسلمان نشین آسیای میانه حمله و در حالیکه ملیونها انسانان مظلوم وبیچاره را به خاک و خون کشانیدند خود را در آنطرف رود جیحون با افغانستان هم سرحد ساخته و به اینصورت صدها کیلومتر به آبهای گرم نزدیکتر شدند .

رژیم بی بند وبار حکومت ظاهر شاه عیاش عصر طلائی برای روسها بود خاصتاً دوران صدارت محمد داؤد بهترین فرصت جهت تطبیق برنامه های استعماری روسی در کشور مابود . روسها تا جای امورات افغانستان را تحت کنترول داشتند که بالاخره موجودیت ظاهر شاه را برای خود ناکافی پنداشته در ثور سال ۱۳۵۲ نیکلای پودگورنی‌صدرهیئت روسی به افغانستان سفر کرد و از ظاهر شاه خواست تا حکومت را به سرسپردهٔ دیگر روسها (داؤد) بسپارد ظاهر شاه که جزاطاعت از اوامر اربابان کرملین چارهٔ نداشت در حالیکه خود به اروپا سفر کرد در سرطان ۱۳۵۲ با یک کودتای قلابی سفید داؤد را مسند نشین قدرت کرد .

داؤد در اولین روز بقدرت رسیدن ،نخستین پیمانش با روسها تبدیل حکومت شاهی به جمهوري بود جامهٔ عمل پوشانید و با آن همه سر سپردگی هایش باز هم مورد اعتماد روسها قرار نداشته چه موصوف یکی از اعضای خانوادهٔ سلطنتی بوده و روسها از او فقط به عنوان پلی جهت صعود کمونیستها بر مسند قدرت در افغانستان کار گرفتند چنانچه وقتی از رژیم جمهوری و برنامه های داؤد مأیوس شدند با یک کود تا سرنگونش کردند و با صطلاح رژیم

دیموکراتیک خلق را روی کار آوردند تا این بار بنام خلق، خلق افغانستان را بفریبند ولی زمانکه تره‌کی دجال لیدر خلقی ها نزد ملت افغانستان منفور شد و جهاد علیه او آغاز گردید با کشتن وی حفیظ‌الله را جاگزین اوساختند. بفکر اینکه با این کار خود خواهد توانست قیام ملت مسلمان افغانستان را که علیه الحاد و بی دینی صورت گرفته بود خاموش سازند ولی اینرا ندانسته بودند که الی پیروزی نهائی حکومت عدل الهی (ج) هرگز خاموش نخواهد شد. چه فرزندان مؤمن افغانستان زندگی را در دل مرگ جستجو می کنند و عاشقانه در این راه گام بر میدارند و با مبارزات حق طلبانهٔ شان خیال ها و پلانهای شیطانی خرسهای قطبی راکه مبنی بر تسلط در افغانستان مستقل، ملل اسلام، جهان آزاد، رسیدن به آبهای گرم، ذخایر نفتی خلیج، و بالاخره نابود کردن جهاد و تحریک اسلامی ملت مسلمان افغانستان است نقش بر آب نموده با رشادتها، قربانی ها و شهادتها روس و متحدانش و در مجموع کمونیزم جهانخوار را رسوا و سند محکومیت، شکست و افتضاح بین‌المللی شانرا به جهانیان افشاء ساختند.

این مجاهدتها که نزدیک بود حکومت حفیظ‌الله لعین فاشیست را به زباله دان تاریخ بسپارد و شصت ساله فعالیتهای روسها در افغانستان را خنثی سازد سبب شد که روسها در صدد تهاجم نظامی بر آیند و به اصطلاح خود شان با زور سر نیزه قیام اسلامی ملت افغان را در ظرف چند روزی خاموش سازند.

ولی بر خلاف آنها روزهای نبرد میان حق و باطل به سالها کشید و شبهای هراس انگیز یکی پی دیگری میگذشت،روزی نبود که نالهٔ یتیمان و آه بیوه زنان به فضا نپیچد، شامی نبود که ظلمت وحشت و بربریت به اوج خود نرسد و هفتهٔ نبود که صدها مسلمان در پلیگونهای پلچرخی زنده بگور نشود و اذیت و آزار فزونتر نگردد.

ولی افسوس که این همه جنایات شب سیاهتر و دهشتزاتری را در قبال داشت که از یک فاجعهٔ بزرگ مصیبت جانکاه و عزاء ملی سخنی میراند.

در اوایل برج جدی سال ۱۳۵۸ ه.ش میدان هوائی کابل بگرام با تاشکند لحظهٔ آرام نداشت و شبانه بیش از صد پرواز صورت می گرفت تا مهمات، اسلحه و افراد نظامی روس را به آن دو فرودگاه فرود آورند.

بر علاوهٔ این دو فرودگاه پل موقتی دریای آمو، در بندرحیرتان و شاهراه تورغوندی در هرات آرام نداشته قوای زمینی متهاجم از ین دو طریق هم وارد افغانستان می شدند و به اینصورت روز پنجشنبه پنجم جدی در حالیکه هزاران توپ و تانک ارتش سرخ بر کشور ما هجوم آوردند فضای کشور ما نیز توسط صدها جیت، و هلیکوپتر استیلا گردید.

در همین روز امین جلاد و خون آشام با محافظین ملحدش در تپهٔ تاج بیگ تحت نظارت روسها قرار داشته و مسموم گردیدند.

ساعت هشت شام همان روز تلویزیون با قطع پخش برنامه خاموش گردید و ساعت ۱۱ شب ببرک کارمل فراری مسکو از طریق رادیوی تاجکستان بیانیهٔ ابراز پیروزی کودتا، و قتل امین را اعلان نمود و ساعت دو شب مارش نظامی آغاز گردید.

در ین شب نحس و ماتمزا فضاي کابل مملو از نعرهٔ وحشت افگن جیت ها و هلی کوپتر های روسی بود که صدای آنها مثل گذشته نه، بلکه مهیبتر و هیبتش بیشتر و شکلش غول پیکر تر به نظر می رسید و گوشها را تخریش می کرد. تا ساعتهای ۲ شب فیر

بقیه درصفحه (۵۷)

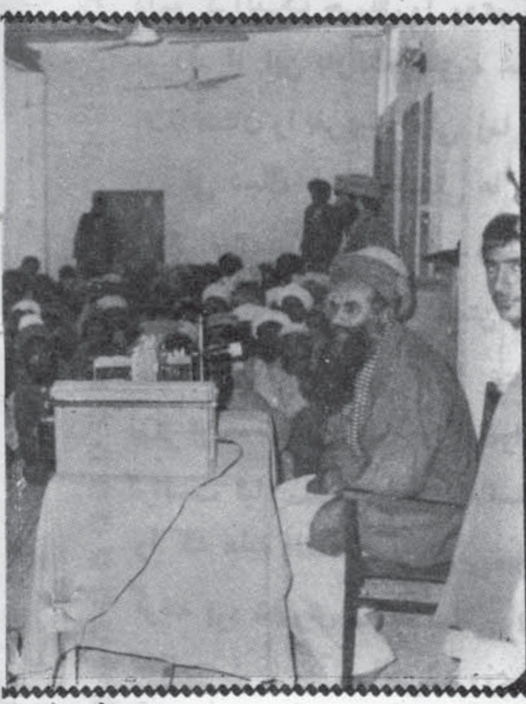

دافغانستان داسلامي اتحاد د امیر محترم استاد «سیاف» دهغې وینامتن چې په ۱۳٦٤/۷/۲۷ هـ ش نیټه یې دبدرغونډ په جومات کې داسلامي اتحاد مامورینو او منسوبینو ته واوروله .

په تیرپسې

کوم تعهد چې نن مو له تنظیم سره کړیدی هغه تعهد د اسلام د اصولو په مینځ مینځ کی شویدی ، هر چیرته چې دی تنظیم نه تاسی څخه وغوښتل چې د اسلام پرخلاف کار وکړئ په همغه ورځ حق لرئ چې د دی تنظیم او مسئولو مراجعو پرخلاف قدعلم وکړئ ، زه تاسی ته دا دین په غاړه کی دراچوم چې که کوم وخت تاسی ته امر وشو چې مسلمانانو سره جنګ ، عداوت او حسد وکړئ او یا اشارتاً ، دلالتاً ، صراحتاً وویل شول چې د اسلام د اصولو پرخلاف دغه عمل وکړئ نو ستاسی دی غاړه دین په دنیا بنده وی چې په هماغه ورځ به خپل تمرد او سرکشی نه اعلانوئ . لا طاعة لمخلوق فی معصیة الخالق. دا د پیغمبر (ص) غوښتنه ده دا به همیشه تاسی ته شعار وی چې د هیڅ مخلوق لپاره اطاعت نشته په معصیت د خالق کی ترکوم وخته پوری چې هلته د خدای (ج) اطاعت موجود ؤ پر تاسی باندی اطاعت واجب دی او کوم وخته چې مو ولیدل د خدای له اوامرونه دلته سرکشی کیږی په تاسو باندی سرکشی لازمه ده په هغه حالت کی به اطاعت نه کوئ او که څوک زمونږ د اسلامی اوامرو ، مقرراتو او دساتیرو پرخلاف له مسلمانانو سره له جګړی ، کینی او نفاق نه کاراخلی او دمسلمانانو په منځ کی کشمکش ایجادوی مونږ په ډاګه او ښکاره وایو چې هم ئی تاسی او هم ئی خدای واوری چې مونږ له هغسی افرادونه بری یو د خدای په وړاندی له خپلی ذمی څخه برائت اعلانوود دی لپاره چې د آخرت په ورځ تری محفوظ واوسو مونږ له ټولو هغو افرادونه خپل برائت اعلانوو چې هغوی د اسلام د اصولو او دساتیرو پر خلاف عمل کوی یا کومه تګلاره ځان ته غوره کوی . دا زمونږ پالیسی ده ، دا زمونږ تګلاره ده او دا زمونږ خط مشی ده له نورو مسلمانانو سره به مونږ په ارتباط د تعامل او ګډ ژوند هر وخت دا آیه کریمه په یاد لرو چې : انما المؤمنون الذین اذا ذکر الله وجلت قلوبهم . اصله خبره دا ده چې مومنان هغه کسان دی چې که خدای ور یاد شی د دوی زړونه په ویره او لړزیدو کی شی او که چې د خدای آیتونه په دوی باندی ولوستل شی قوی شی او په خدای باندی توکل کوی . مفسرین وائی چې د خدای د یادیدو په وخت کی د زړه د رپیدو او ریږدیدونه مطلب دادی که یو سړی کار ته اقدام کوی چې وګوری دا کار حرام دی دلته د خدای حکم ور په یاد شی زړه یی وریږدی او له دی کار نه په شالاړشی

او دی کار نه ځان بچ کړی . په ذکر شوی مبارک آیت کی همدغه لوی مطلب پروت دی .

د حق د لاری سرښندونکو وروڼو !

زه وایم هر کار چی کوی پخوا لەدی چی اقدام ورته وکړی داسلام په معیاروڼو کی ئی واچوی، نه د تنظیم، که داسلام له معیار سره برابرو نرغوندی لی وکړی مه ماته ګوری مه تنظیم ته او مه بل چاته خو چی د اسلام له معیار او اصولو سره سم نه وُکه زما او ددی تنظیم زر امره درتـه شوی وی عمل به پری نه کوی ځکه چی زما او دتنظیم امر تاسی د خدای له حسا به نه شی ژغور لی او که دتنظیم او امراود ساتیر خدای ناخوالـه دشر یعت پر خلاف صادر یږی هغه .و دخدای له حسابه نه شی بچ کو لای کەداسلام له دایری نه و رها خو ا هرنو عەمقر رات پخوا وضع شوی وی او که وروسته له دی وضع کیږی اوامر صادریږی هغه شرعاًمدار د اعتبار نەدی که پەهره لحظه کی لەداسی اوامرو او مقرراتو سره مخامخ کیږی شرعاً دسر کشی تمرد رفض؛منعی او رد حقوق تاسی ته ثابت او واجب دی راغلو دتنظیمی امو ر و په مسئله کی کەله هرچاسره مو دوستی نا سته ولاړه وی مثلاً له حزب، جمعیت، حرکت اونورو اسلامی تنظیمونو سرەنودا تنظیم هیڅ دول قیود اوشرایط ستاسی په ناسته و لا ړه باندی نږدی ځکه چی دا قیوداوشرایط له اسلام نه خلاف دی هرچا سره په آزاده توګه ځنګه چی اسلام درته وا ئی ناسته ولاړه دوستی خیښی اوتګ راتګ وکړی دا داسلام غوښتنه ده پر دی باندی قید اوشرط نه شو لګولای ځکه مونږ اسلام ته تا بع یونه اسلام مونږ ته هرچاسره چی زړه مو غواړی ناسته ولاړه وکړی العیاذ با لله خدای دی مونږ له هغی ساعـت ځخه وساتی چی تاسی دحزب یاجمعیت یو مجاهد ور ور کره ور ځی او مو نږ د د روازی شاته جاسوس درته ودر وُ دا د اسلام له تو لو اصولو سره خلاف کار دی هغه هم ټول ستاسی ورو نه دوستان اوعز یزان دی هرچا سره موچی ناسته ولاړه خوښه وی ورسره کښینئ موږ ټول د اسلام په دایره کی شامل خلک یو . دا محدود یتونه دتنظیم پر عنوان پر تاسی باندی نشو لګو لا ی . ځکه چی دا ناروا محدودیتو نه دی . هو ! یو شی چی هغه داسلام پر خلاف کار دی هغه دادی چی تاسی ددی تنظیم سر ه هم تعهد و کړی او بل سره هم ؛ دا کار ځکه مو نږ منعه کوو . چی خدای ، اسلام هم لەدی ځخه منعه کړیده دا دجهاد په مصالحو او ګټو باندې تلاعب

او لوبې دې دوه رنګي او نفاق چلول دي دا کار مه کوي چې هم په دې دستر خوان د تنظیم متعهد په حیث ناست اوسي او هم په بل دستر خوان دهغه د متعهد په حیث دا زمونږ همیشنی پالیسي وه او تر او سه پورې ده چې کله یو قوماندان یا مجاهد به مونږ ته مراجعه کو له مونږ به ورته ویل چې ورور ه دا مونږ نه خوښیږي چې ستا د راتګ په اساس مختلف تنظیمونه په فتنه کې واچوو . په همدې دول دا موهم نه خوښیږي چې یو لاس دې دلته ایښې وي او بل دې هلته دامو په یوه مسلمان نه لو رېږي چې د کومک لپاره و وائي چې یا ره زه خو په اتحاد کې یم زه خو په حزب کې یم او زه خو په جمعیت کې یم مونږ ور ته داو یلي چې په دا کله او میړا نه و وا یه چې زه د پلالي تنظیم غړی یم خو کومک را سره وکړه مونږ به څکه در سره کومک کوو چې مونږ ته هم که کوم کومک را رسیدلی وي یا رار سیږي دا فغانستان د ټولو مجاهدینو په عنوان رار سیږي او دیوه خاص تنظیم په عنوان ئې څوک نه را لیږي مونږ دا فغانستان ټول مجاهدین پکې شریک یو خو دا حق لرو چې مراقبت وکړو چې دا شی بې ځایه لاړنه شي سوء تصرف پکې ونه شي او څوک لوبې پرې ونه کړي او دوه درې ځایه رسماً پابند یدل او متعهد کیدل دلوبو تلاعب او دو کې زمینه مساعده وي څکه مونږ له دې کار څخه منعه کوو دلته په دې کلي کې موږ دا زمینه بالکل سل په سلو کې مساعده کړیده چې هر څوک له هر چا سره کښیني مونږ چاته نه دي ویلي چې د دروازې شاته ئې غوږ ونیسه چې هغوی څه وائي خوله دې څخه موسخته کر که کیږي چې یو سړی دلته مونږ سره رسماً متعهد وی خو د تنظیم او جهاد پر خلاف پر ته له دې چې شرعي مبررات ولري یو ځای او بل ځای کښیني ، دلی ټپلي جوړ وي.

مونږ د اسلامي اخوت په بنیاد زیاتو ورونو ته دلته زمینه مساعده کړې ده او څنګ ته مو پراته دي ، ژولد

ترڅو چې روسان په کامل ډول له افغانستان څخه وتلي نوي .

او ترڅو چې د هر نوع کفر او الحاد لمن په بشپړ صورت له افغانستان څخه ټوله شوی نوي .

او ترڅو چې د مجاهدینو په لاس په افغانستان کې خالص اسلامي نظام قائم شوی نوي .

تر هغه پورې به مونږ وسله په څمکه نږدو او خپل مسلح جهاد ته به دوام ورکوو .

« استاد سیاف »

بقیه درصفحه (٦٠)

فرضیت وفضیلت جهاد
درراه خدا(ج)

الف - فرضیت جهاد:

الحمدلله و الصلاة والسلام علی رسول الله و علی آله و صحبه اجمعین و بعد ! الله تعالی (ج) گفته است.

۱- وقاتلواالمشرکین کافة کمایقاتلونکم کافة واعلموا ان الله مع المتقین.

سورة التوبه / ۳۶ .

قتال کنید بامشرکان همهٔ شماچنانچه باشما قتال می کنند همهٔ شان و بدانید که الله با پرهیزگاران است.

۲- کتب علیکم القتال وهو کره لکم وعسی ان تکرهوا شیئاً وهو خیر لکم و عسی ان تحبوا شیئاً و هو شر لکم والله یعلم و أنتم لا تعلمون. سورة البقره / ۲۱۶ .

قتال بر شما فرض شد و بد می‌پندارید آن راوعنقریب شما چیزی را بدمی پندارید وآن چیز برای تان خیرمی باشد وبسا کرت چیزی رادوست میدارید وبرای تان شرمی باشد والله تعالی میداند وشمانمی دانید.

۳- انفروا خفافا وثقالاً و جاهدوا باموالکم وانفسکم فی سبیل الله.

سورة التوبه / ۴۱ .

بروید برای جهاد چه سبک وچه سنگین و جهاد کنید باموال های تان وجان های تان در راهٔ خدا(ج).

۴ - ان الله اشتری من المؤمنین انفسهم و أموالهم بأن لهم الجنة، یقاتلون فی سبیل الله فیقتلون و یقتلون وعداً علیه حقاً فی التوراة والانجیل والقرآن ومن أوفی بعهده من الله فاستبشروابیعکم الذی بایعتم به و ذالک هوالفوزالعظیم.

التوبه ۱۱۲ .

خریده است الله تعالی ازمؤمنان جان های شان راومال های شان را در برابر اینکه برای شان بهشت باشد، آنها می جنگند در راهٔ الله تعالی، می‌کشند وکشته می شوندو وعده کرده است الله تعالی بر خود وعدهٔ حق در تورات وانجیل وقرآن، کیست وفاکننده تراز الله تعالی به وعدهٔ خویش یعنی نیست. پس شادمان شوید به پیمان خویش که آن را بستید- یعنی باالله — و وفا نمودن بآن پیمان رستگاری بزرگیست.

حکم جهاد در افغانستان:

جصاص در جزء سوم، صفحه (۱۱۴) تفسیر خود می گوید:

مسلمانان همه برین اعتقاد دارند که اگر عساکر سرحدی خطهٔ مسلمین احساس خوف و ترس نمایند ازاثر تعرض دشمن، برخطهٔ شان و جان و مال وزن و فرزندان شان در معرض خطر واقع شود و از مقاومت باآن دشمنان عاجز بمانند، پس درین حال بر همه امت اسلامی فرض می شود که باندازهٔ کافی ازمسلمین را بفرستند تا که تجاوز کفار برمسلمین دفع شود این بود ترجمهٔ عبارات جصاص.

ما می گوئیم: ازگفتار جصاص معلوم شد که جهاد در وقت تحقق وثبوت خوف از تجاوز دشمن برخاک وجان مسلمین فرض عین می شود، واگر تجاوز تحقق یافته باشد وخاک اشغال شده باشد و هزاران مسلم بی گناه بقتل رسیده باشد وعلاوه بر آن اسلام در افکار دیگر از همین رهگذر در خطر افتاده باشد پس بدون ازشک این فرضیت شدید و مؤکد می شود طوریکه با ترک آن مستحق وعید خداوندتعالی (ج) قرار مگیرند.

آری ! افغانستان مورد اشغال دشمنان خدا و دشمنان انسانیت قرار گرفته است ودرآن بر اموال وجان های مسلمین

تعرض شده است و هزاران انسان بی گناه به‌خون آلوده گردیده‌است وهنوزهم این فجائع ادامه دارد پس بر همه مسلمین عموماً وبرمردم افغانستان خصوصاً فرض است که در افغانستان جهاد کنند واین فریضهٔ هرشخص است چون فرض عین است باجهاد یکتن ازتن دیگر ساقط نمی شود .

ب فضیلت جهاد :

۱ - لایستوی القاعدون من المؤمنین غیر اولی الضرر والمجاهدون فی سبیل الله باموالهم وانفسهم فضل الله المجاهدین باموالهم وانفسهم علی القاعدین درجة ط وکلا وعد الله الحسنی وفضل الله المجاهدین علی القاعدین اجراً عظیما درجات منه ومغفرة ورحمة وکان الله غفوراً رحیما. سورة النساء ۹۵ — ۹۶

برابر نیستند نشینندگان غیر معذور ازمسلمانان وجهاد کنندگان در راهٔ خدا(ج) به مال های خویش وجان‌های خویش ، فضل داده است خدا(ج) آنانی راکه جهاد کنندگان اند به مال هاي خود وجان هاي خود بر نشینندگان در مرتبه وهر یک را وعدهٔ نیکو کرده است وافزونی داده است مجاهدین را بر نشینندگان به مزد بزرگ وافزوني داده است از جانب خویش مرتبه ها و آمرزش وبخشایش وهست خدا(ج) آمرزنده ومهربان.

۲ — یاایها الذین آمنوا هل ادلکم علی تجارة تنجیکم من عذاب الیم تؤمنون بالله ورسوله وتجاهدون فی سبیل الله باموالکم وانفسکم ذالکم خیر لکم ان کنتم تعلمون یغفرلکم ذنوبکم ویدخلکم جنات تجری من تحتها الانهار ومساکن طیبة فی جنات عدن ذالک الفوز العظیم

واخری تحبونها نصر من الله وفتح قریب وبشرالمومنین سوره الصف ۱۰ - ۱۳ .

ای مسلمانان آیا دلالت کنم شما را به آن سوداگری که برهاند شما را از عذاب درد دهنده، ایمان آرید بخدا(ج) ورسول او وجهاد کنید در راهٔ خدا(ج) باموال خود وبه جان های خود این بهتر است برای شما اگر میدانید تا بیامرزد گناه های شما را وداخل کند شما را در بوستانها، میرود زیر آن جوی ها ودر محل های پاکیزه در بهشت های همیشه‌بودن این پیروزی بزرگ است.و دیگر نعمت‌های که‌شمادوست داریدآنرا نصرت خداوند و فتح قریب است و مژده بدهید مؤمنان را.

۳ — از ابوهریره رض الله عنه روایت است: از رسول الله صلی‌الله علیه و سلم پرسیده شد : کدام عمل درنزد الله‌تعالی بهتراست ؟ گفت : ایمان به خدا(ج) وپیامبرش(ص) باز پرسده شد : بعد از ان کدام عمل بهتر است ؟ گفت : جهاد در راه الله تعالي . باز پرسیده شد : بعد ازجهاد کدام عمل بهتر است ؟ گفت: حج مبرور (مقبول) بخاری ، مسلم .

۴ — از عبدالله بن مسعود (رض) روایت است وی گفته است : من از رسول الله صلي‌الله علیه‌وسلم پرسیدم! کدام عمل در پیش الله تعالی محبوبتر است ؟ گفت‌نماز دروقتش .

گفتم بعد ازآن کدام عمل بهتر است ؟ گفت احسان کردن با والدین.گفتم: بعد از ان کدام عمل بهتر است؟ گفت جهاد درراهٔ خدا(ج). بخاری - مسلم

۵ — از ابوذر غفاری رض الله عنه روایت است، وی گفته است: گفتم ای پیامبر خدا کدام عمل بهتر است؟ گفت ایمان به خداوندتعالی(ج) وجهاد در راهٔ خدا(ج) بخاری مسلم

۶ — انس بن مالک رض الله عنه گفته‌است: رسول الله صلی‌الله علیه وسلم فرموده‌است: رفتن درراهٔ‌خدا(ج) یعنی برای جهاد در نصف اول روز ویا در نصف آخر روز بهتر است از دنیا و آنچه که در آن هست بخاری- مسلم.

۷ — از ابو سعید خدری رض الله عنه روایت است مردی‌در نزد رسول‌الله صلی الله علیه و سلم آمدوپرسید کدام انسان بهتر است ؟ گفت آن مرد مؤمنیکه با جان ومال خویش در راه خدا جهاد می کند گفت : بعد از آن کدام شخص بهتر است ؟ گفت: مرد مؤمنیکه در وادی از وادی های کوه عبادت‌خدا(ج) رامی کند وبمردم ضررش نمي رسد بخاری ،مسلم.

۸ — ازسهیل بن سعد رض‌الله عنه

روایت است که رسول الله صلی الله علیه و سلم گفته است : پاسبانی و پهره داری درراه خدا یعنی در جهاد بهتر است از دنیا و آنچه دران هست . ورفتن بقدر نصف اول روز ویا بقدر نصف آخر آن درراه خدا بهتر است از دنیا و آنچه دران هست.

بخاري - مسلم .

۹- از بوهریره (رض) روایت است: از رسول الله ﷺ پرسیده شد اي پيغمبر خدا (ج) آیا کدام عملی هست که در ثواب با جهاد برابر باشد ؟ گفت : عملی که در ثواب با جهاد برابر باشد از توان شما بیرون است این سخن را دو بار یا سه بار تکرار کرد ، درهر بار می گفت از توان شما بیرون است .

باز رسول الله (ﷺ) گفت : ثواب مجاهد در راه خدا مانند ثواب کسي است که همیشه روزه باشد و همیشه با خواندن آیات قرآن کریم در نماز تهجد باشد ، طوریکه نه از روزه خسته شود ونه از نماز ، واین ثواب برای مجاهد تا زمانی است که بخانهٔ خود بیاید . بخاری ، مسلم

ملاحظه میشود که رسول (ﷺ) هیچ عملی را نیافته است که در ثواب با جهاد برابر باشد ، نماز تهجد، بطور همیشگی طوریکه هیچ نخوابد ، وروزهٔ همیشگی طوریکه در هیچ روزی افطار نکند با اینکه در توان بشر نیست پس باذکراین مثل مفروض رسول (ﷺ) بما بیان نمود که جهاد ثواب بی مانندداردو دلیلش این است که همه لحظات مجاهد در عبادت حساب میشود عباد تیکه نماز در مسجد الحرام به کیفیت آن نیست .

۱۰ - از سلمان فارسی (رض) الله روایت است وی گفته است : من از رسول الله (ﷺ) شنیدم که می گفت : پاسبانی وپهرداری یک شب وروز در جهاد بهتر است از یکماهه روزه داري وشب خیزی ، واگر در اثنای این پاسبانی وپهره داری بمیرد ویا کشته شود ، ثواب همان پهره داری اش بعد از وفاتش تا قیامت درعقب اوجاری میباشد وبرایش دربرزخ روزی دادهمی شودازسوال نکیر ومنکر در امن میباشد . روایت مسلم

۱۱ - از فضاله بن عبید الله رض الله عنه روایت است : رسول الله (ﷺ) گفته است : هرمسلما نیکه وفات می شود بر اعمال اومهُر زده می شود یعنی آنچه که هست کم و وزیاد نمی شود مگر کسیکه در وقت پهره داری جهاد می میرد ویا کشته می شود پس این عملش تا قیامت در عقب او جاری میباشد واز سوال نکیر ومنکر در امن میباشد

وقتیکه دربحث فضائل جهاد حدیث شمارهٔ ۹، ۱۰، ۱۱ را در نظر می گریم ،در قطار فضائل جهاد، فضیلتی را می یابیم که جلب توجه بي حد می کند : رسول الله ﷺ هیچ عملی را نیافته است که در ثواب با جهاد برابر باشد حتی نماز در مسجد الحرام وروزهٔ پی هم درهمه عمر ، وشبخیزی بدون از خواب بقدر جهاد ثواب ندارد

اگر مجاهد شهید می شود ویا بمرگ خود می میر دو یا به علت کدام عارضهٔ دیگر جان خو دراازدست میدهد ، علاوه بر ینکه بدرجهٔ شهادت

بقیه درصفحه (۶۱)

ژوندانه

د ژوند نظام له مختلفو چارو څخه ترکیب موندلی او مختلف انسانان د دغو چارو سرته رسوونکي دي ، په نړۍ کې پاچایان یا جمهور - رئیسان او حاکمان هم شته ، د امر تابع او فرمانبردار رعیت هم ، د - ټولنیز ژوند د امنیت ټینګولو لپاره قاضیان هم شته او د اردو منصبداران او د پوځ مشران او قوماندانان هم ، بیوزلي هم شته او شتمن هم . د شپې زاهدان او عابدان هم شته د ورځې سپاهیان او مجاهدین هم ، اهل او عیال هم شته ، دوستان او ملګري هم ، تاجران او سودا - ګران هم شته ، لارښوونکي او - پیشوایان هم ، کارګر هم شته او کارفرمایان هم . همدارنګه هر انسان په مختلفو وختونو کښې مختلف حرکات اجرا کوي ، ناسته ولاړه ، خوراک څښاک ، خوب او استراحت ، خندا او ژړا ، راکړه ورکړه ، زده کړه او ښوونه ، ځان مرګ ته ورکول او د بل وژل ، احسان کول او احسان منل ، عبادت او دعا ، ژوند ژواک او نور داسې بې شمیره انساني افعال او - جسماني حرکات .

د دغو جسماني اعضاؤ د حر - کاتو تر څنګ ځینې چارې دي چې د انسان په زړه او د ماغ پورې اړه لري چې له هغو څخه په - احساساتو او ولولو سره هم تعبیر کیداى شي ، چې انسان په هره شیبه کښې ، د نوي نوي ولولې او - احساس تر اغیزې لاندې راځي کله خو شحاله کله خمجن ، کله له مصیبتونو سره مخامخ او کله د - نعمتونو په غیږ کې ، کله کامیاب کله ناکام ، کله هیله من کله .!. - یوس چې د غوره ایمان او اخلاقو ارتباط په ټوله معنې د همدغو جذباتو او ولولو له اعتدال او - موازنې سره دي لکه اراده ، استقلال ، زړه ورتوب ، صبر ، شکر توکل ، په تقدیر باندې راضي کیدل ، د کړاوونو زغمل ، قرباني ، قنا - عت استغناء ، ایثار ، سخاوت ، تواضع ، نرمي او نور داسې ښه - خویونه .

انسان په خپله هره وظیفه کې ، هر جسماني حرکت او هر قلبي او دماغي عمل کښې لارښوونې ته اړتیا او ضرورت لري څکه چې که لارښوونه ورته ونشي نو نه به خپل کار سم کړای شي ، نه خپل حر - کات او نه به خپل احساسات کنټرول کړای شي چې په نتیجه کې به د ژوند نظام ګډ وډ او مختل وي . یوازنی هغه دین چې جامع لارښوونې لري د امیر او فقیر ، حکومت او رعیت ، حاکم او محکوم زاهد او عابد ، شتمن او بیوزلي ، پلورونکي او پیرودونکي ، مدعي او - مدعی علیه ، کارګر او کارفرما ټولو لپاره ، په ناسته ولاړه ، خوراک څښاک ، خوب او استراحت ، را - کړې ورکړې ، ژوند ژواک ، عبا - دت او دعا ټولو جسماني حرکاتو د هر راز احساساتو او ولولو پار - پدلو په وخت کښې ، هغه د اسلام جامع لارښوونې دي چې عملي نمونه او ممثل ئې ددواړو جهانو سردار حضرت محمد رسول الله ﷺ او د - هغه خواږه ملګري(رض)اجمعین وو . د دولتمندۍ په وخت کښې د مکې د تاجر او خزانه دار تقلید ، د - بیوزلۍ په وخت کښې د شعب ابی - طالب د بندی او د مدینې د میلمه کیفیت اوریدل ، د اقتدار په حالت کښې د عرب د سلطان حال لوستل ، د فتح او بری په صورت کښې د بدر او حنین د قوماندان لوري ته کتل ، د ماتې خوړلو په حالت کښې د احد له معرکې نه د عبرت درس اخیستل ، د استاذۍ او معلمۍ په -

صورت کښې د صفې مدرسې ته سترګې اړول په کار دي.

که وعظ اونصيحت کوې نو د مدينې پر منبر ناست عظيم الشان شخصيت وېنا واورې، که د بېکسۍ په حالت کښې د حق د دعوت فريضه سر ته رسول غواړې، نو د مکې د بېکسه داعي حالت ته وګورې، که د خپل ژوند ژواک او دنيوي چارو تنظيم مو په نظر کې دي نو د بني نضير، خيبر، فدک دځمکو د مالیک تنظيم او نسق څخه درس واخلې، که د قاضي وظيفه در په - غاړه وي نو د مدينې په مسجد کې ناست قاضي ته وګورې، چې د هغه د عدل او انصاف په محکمه کښې سپين او تور، اعلی نسب او ادنی نسب، شتمن او بېوزلي ټول برا - بر وو. د حق د داعي د ملګرتيا په صورت کښې د غار ثور د صديق ملګري له ايثار نه سبق واخلې، که د اسلامي تحريک چلولو کښې مال ښندنې ته اړتيا وي نو د حضرت صديق اکبر او حضرت ذو النورين (رض) مال ښندنه مه هېروې، که د کفر په زړه کښې د ډيوې بلولو لپاره او د شرک زنګ وهلو غوږونو په پردو کښې د تکبير د زمزمې د انعکاس لپاره قهرمانانه حرکت ته ضرورت وي نو په مکې حرم کې د حضـرت فاروق اعظم (رض) د - الله اکبر زمزمه مه هېروې، که د ډېر سخت خطر په وخت کښې دد ښمن مقابلې ته تيارې نيول وي نو د فاتح خيبر (رض) اتلوالي او مېړانه په ياد راولې. که د اسلام لپاره مو هجرت کول په مخ کښې وي او د خپل مال دولت هرڅه پرېښودلو ته مجبور شې نو حضرت صهيب رومي (رض) په زړه کښې را- وګرځوي. چا چې په ډېرو هلوځلو او کار زيار سره ډېر شته ګټلي وو او د اخروی تجارت په بدل کښې ئې ټول له لاسه ورکړل، دهغه د دې مال ښندنې او تجارت په ستاينه کښې رسول الله (ص) دا مبارک آيت لوست: و من الناس من يشری نفسه ابتغاء مرضات الله. و الله رؤف بالعباد. په خلکو کښې ځينې داسې کسان هم شته چې د الله د رضا لپاره خپل نفسونه پلوري او الله پر خپلو بندګانو خورا مهربان دی.

د حق په لاره کښې د پرله - پسې کړاو ونو او درندو درندو مصيبتو نو زغملو لپاره د حضرت خباب (رض) ثبات او استقامت په - زړه کول د حوصلې لوړېدو موجب ګرځېدای شي. دغه شېبم مؤمن د اسلام په لاره کښې داسې سختې ګاللي دي چې کله به کافرانو پر - بنډ پر ځمکه څملاوه سرې د برې به‌ئې پر سينه ټالدې ورته ايښودلې او کله به ئې د اور د سکرو تود - پاسه سکوټې ستغ اچوه او پو ښوی لنګردار سړی به ئې پرسينه ټالدې کېناستلو تر څوچې به د هغه‌د بدن په‌وښو زوو کښې سکروټې سکور شوې، کله به ئې د او سپنې زغره ور اغوستله او بيا به ئې په سره ګرمۍ کښې څملاوه او کله به ئې په سرو سيخانو سره د هغه سرداغه.

که د قرآن د داعي مخې ته دار (پانسي) راشي هم هيبت به‌پرې وله لوېږي پدې شرط چې د حضرت خبيب (رض) بن عدی د شهادت قصه ور ياده وي. هغه د قرآن د تعليم لپاره د يو شپږ تنيز هيئت په ډله - کښې بنولحيان قبيلې ته ورغلی ؤ هيئت سره غداري وشوه ونيول شو پدې ترڅ کښې حضرت خبيب د - قريشو د مشرکانو لخوا د وژلو لپاره په بيه واخيستل شو، دوه - مياشتې د پر سخت بندي وساتل شو او بيا په عام محضر کې د شور او هلهلو په څپو کښې د دار خوا ته بوتلل شو. دوه رکعته لمونځ ئې ادا کړ، د دار تر کړۍ لاندې ودرېده په اشعارو کې ئې وويل: دا ټول خلک نارېنه ښځې و اره‌زاره زما د مرګ ننداري‌ته راټول شويدي او پيشنهاد راته کېږي چې که اسلام پرېږدم نوله مرګه‌خلاصيدای‌شم هيڅ کله د حق دين له پرېښودلو له وژل کيدل ډېر بهتره دي زما -

پاتې په (۵۹) مخ

ابعاد فکری وفرهنگی تهاجم شش جدی

فاجعه ۶ جدی در تجاوز آشکار نظامی و لشکر کشی بیشرما نه امپریالسیم تباه کار روس بر میهن عزیز ما افغانستان خلاصه نمیگردد.

پس منظر تاریخی این فاجعهٔ عظیم درابعاد مختلف سیاسی، اقتصادی، آموزشی، فکری و فرهنگی گویای این واقعیت است که جهانخوران کرملین نشین واسلاف تزاری آنها در ادامه سیاست های تجاوز کارانه وتوسعه طلبانه، با پلان گذاری های دقیق وزمینه سازی های دوامدار بادقت و دوراندیشی کامل وباطرح برنامه های دراز مدت، همواره در فکر توسعه طلبی واشغال سرزمین های دیگران، بخصوص مناطق همجوار بوده اند.

سیاست تجاوز وسیطره طلبی تزارها بعد از ۱۹۱۷ نه تنها به قوت خویش باقی ماند بلکه بیشتر ازبیش شدت گرفت وتهاجم فکری وفرهنگی و صدور نظریات وافکار سیاسی مرام اشتراکی نیز در کنار لشکر کشی نظامی افزوده گردید.

بنأ امپریالیزم تباه کار روس، تنها در فکر تاراج مواد خام، منابع طبیعی، ثروت های مادی و استثمار اقتصادی نبوده بلکه بیشتر از آن تسخیر افکار و آزادی و عقاید ملت ها و بخصوص جوانان آن ها می باشد. زیرا دولت روس دارای یک ایدیالوژی، یک طرز فکر یک مکتب و سیستم سیاسی واجتماعی میباشد. لهذا واضح است که این طرزفکر واصل صدورطرزتفکر مارکسستیی وپخش نظریات کمونیستی، در روابط خارجی آن نیز مشهود و نمودار می گردد.

استعمار روس می خواهد تابا پخش و گسترش افکار ونظریات کمونیستی و به دام کشیدن جوانان کشورما با شعار های پوچ و میان خالی ولی بظاهر انقلابی وادعا های دروغین ـ صلح، آزادی مساوات وعدالت اجتماعی، زمینه های استعمار واستثمار فکری را مساعد سازد ودر نتجهٔ تحولات سیاسی طبق دلخواه روس واقع رژیم های طرفدار روس استقراریابد وراه برای استعمار کامل اقتصادی وتسلط سیاسی هموار گردد. ویا اینکه با نفوذ در قطعات اردو و با قیام افسران نظامی حکومات دلخواه روس رویکار گردد.

خلاصه اینکه روس ها علاقه دارند تا ابتدا بوسیله فکروفرهنگ و صدور افکار کمونیستی، ملتهارا اسیر و به زنجیر کشند.

تشکیل احزاب وگروهای کمونیست و رهبری وهدایت، دستور ونظارت مستقیم سفارت خانه های روس بر این گروها، ساختن خانه های علم وفرهنگ کمونیستی، توزیع مجانی نشریات به زبان های مختلف، نمایش فلم هاو. همه و همه نشانه های نفوذ فکری و استعمار فرهنگی می باشد. روی همرفته این سیاست شیطانی روس در کشورما نیز بصورت خیلی دقیق، برنامه ریزی شده، گام به گام و مرحله به مرحله موردا جرأ قرار گرفت.

روابط فرهنگی حکومات ظاهر شاهی وداودشاهی باروسیه درکنار روابط وسیع اقتصادی، نظامی و سیاسی، گسترش روزافزون داشت.

اعزام محصلین افغانی به روسیه وکشورهای دیگر کمونیستی به پیمانهٔ وسیع صورت می گرفت واستادان و کارشناسان روسی درکشوراستخدام می گردیدند.

پروگرام های درسی بخصوص درپوهنتون ها کاملاً به نفع کمونیست هاتهیه می گردیدومطبوعات کمونیستی به سهولت ورایگان بدست می آمد.

ولی با این همه، روس هاموفق نگردیدند تا بخش عمدهٔ جوانان

کشورمارا به‌دام اسارت فکری بکشانند و با افکار کمونیستی تجهیز نمایند.

فاجعه ۲۶ سرطان سال ۱۳۵۲ و با آنهمه مؤثریت و مفیدیت ایکه به نفع روس‌ها و نظریات کمونیستی داشت، نتوانست این مأمول را برآورده سازد تا اینکه روس‌ها مجبور گردیدند به کودتای دیگر نظامی دست زده و نوکران آشکار خویش را به قدرت برسانند. لهذا فاجعهٔ هفت ثور با برنامه ریزی، سازماندهی فرماندهی و شرکت مستقیم افسران روسی به وقوع پیوست که با قیام مسلحانه و سراسری ملت مسلمان افغان مواجه گردید.

بالاخره فاجعهٔ ۶جدی بخاطر نجات نوکران روس ورژیم دست نشانده از طوفان قیام مسلحانهٔ ملت مسلمان ما براه افتاده و تجاوز آشکار نظامی سوسیال امپریالیسم خون آشام به کشور مسلمان ما، نیات واهداف شوم استعماری و جهان کشائی قصر نیشنان کرملین را هویدا وبرملا ساخت.

اما باید دانست که:

این فاجعهٔ ننگین تاریخ درسرازیر شدن هزاران عسکر وتانک روسی و صدها طیاره جنگی خلاصه نمیشود.

این فاجعه تنهادربر گیرندهٔ ویرانی شهرها، قریه ها ودهات و به آتش کشیدن مزارع وزهراگین شدن کاریز وآبهاومسموم گردیدن فضاها نمی‌باشد و بالاخره این فاجعه در این همه کُشتارها و ویرانی ها و تباهی ها محدود نمی گردد.

این فاجعه درپی ویرانی مواضع و سنگرهای فکری و عقیدتی مردم ما و به آتش کشیدن ذخایر فرهنگی و اندوخته‌های معنوی ما و مسموم نمودن افکار و ذهنیت جوانان ما می باشد. این فاجعه اهداف وسیع و گسترده تری دارد و می خواهد تا هویت اسلامی وتشخص فرهنگی جامعهٔ مارا بمسخ بکشانند.

بعد ازاین فاجعه روسها کوشیدند تا بیشتر از بیش ازطریق پروگرام - های رادیوئی و تلویزیونی، نشر جراید ومجلات، براه اندازی کنفرانسها و اجتماعات، تشکیل اتحادیه ها و سازمان ها واعزام اطفال وجوانان به روسیه، اذهان و افکار را با تبلیغات زهراگین خویش مسموم نمایند.

هم اکنون هزاران جوان در پوهنتون های روسیه وممالک دیگر کمونیستی مشغول تحصیل می‌باشد. صدها طفل افغان به روسیه برده میشوند وصدهااستاد وکارشناس روسی جهت گمراه سازی افغانها در پوهنتون ها و مکاتب افغانستان گماشته شده اند.

این هاهمه نمونه های ازتهاجم فکری و فرهنگی روسها به کشورما می باشد و ضروری است تا مجاهدین دلیر و با شهامت ما در برابر این تهاجم در کنار تهاجم نظامی نیز امادگی لازم را داشته باشند و همانطوریکه درسنگرهای جهادمسلحانه علیه روس ها وغلامان‌شان می‌جنگیم لازم است تا در سنگرهای فکری و عقیدتی نیز علیه‌آنان مبارزه نمایم و مواضع سیاسی و ایدیالوژیک دشمن را نیز هدف قراربدهیم لازم است تا جوانان مجاهد ما بخاطر فکر اسلامی و اخلاق اسلامی تربیه ومجهز گردد وهزاران هزار طفل مهاجر برای فردای افغانستان تحت‌تربیت سالم اسلامی قرارگیرند. لازم است تا بخاطر زنده نگهداشتن احساس وجذبه جهاد بسیج نیروهای رشد وتکامل و شگوفانی استعدادها کار و فعالیت‌صورت گیرد.

باید سینه‌ها پرسوز، سرها، پرشورفریاد ها بلند ورساووجدان ها زنده‌وبیدار نگهداشته شودوپلان‌های وسیع‌وهمه جانبه بخاطر تربیت‌وآموزش یک نسل‌مجاهدوقهرمان روی دست گرفته شود تاطریق جهاد ماروزبروز روشنتر، سنگرها مستحکمتروصفوف‌ما فشرده‌تروراهٔ آیندهٔ ماتابناکتر گردد.

تنظیم یا د جهاد په خاطر د مسلمانانو روزنځی

لەدی عرض لیک څخه زمامقصد د تنظیم او کار کوونکو په هکله څېړنه اوپلټنه نه بلکه محض یوه یادگیرنه د مځکه دداسی یوی مهمی موضوع څېړل بشپړ تحقیق اوغور غواړی ډیرو پوهانو او غټوغټو استاذانو په دی برخه کی خپلی علمی او ارزښتناکی لیکنی دلو ستو نکو د استفادې په خاطر وړاندی کړیدی چی کەد خدای (ج) د رحم فضل اورضاء زمونږ شامل حال وه انشاء الله په راتلو نکی کې به د خپلی وسی اوطا قت سره سم ددی موضوع په شاو خوا کې گرانو ورو نو ته یو څه معلومات وړاندی شی شکر الحمدلله مونږ ټول مسلمانان یو او د لوی څښتن تعالیٰ ډیر لوی احسان دی چی داسلام په لوی نعمت لی پاللی یو، دا زمونږ کومه میړانه نه ده، بلکه دلوی خدای (ج) ډیر غټ احسان دی چی پر مونږ ئی کړی، اود اسلام لوی نعمت ئی پر مونږ عاجزو بنده گانو لورولې دی. کله چی مهر بان خدای پر مونږ د دومره غټ انعام پیرزوینه وکړه، نو د دغه نعمت د پایښت او بقاء او همدا رنگه د دغه نعمت په مقابل کی دخدای (ج) د شکرا داکولو په خاطر یو څه مسئو لیتونه او مکلفیتو نه دی چی دهغی سر ته رسول پر مونږ مسلمانانو باندی لاز میږی، څو په دی وسیله وکولای شو هغه ستونزی، خنډونه او موانع چی د دغه لوی نعمت د پا ینبت او بقاء په لارکی خنډ گرځی له منځه ایسته کړو ځکه پرته لەتحرک او هڅی

لەدغه لوی نعمت څخه مونږ نشو برخور داره کیدلای داپو جوت اومنل شوی حقیقت دی چی داسلام بقاء چی په حقیقت کی د مسلمانانو بقاده، د کفر، الحاد، طاغوتي او شیطانی قوتونو اود نورو مفاسدو په خلاف، په همیشنی اومسلسل جهاد پوری تړلې ده ځکه چی د تاریخ په اوږدو کی اسلام د ښمن بر-یځود خپلی ناپو هی اولا شعوری له منځی د خپل حقیقی خالق اولوی منعم په نعمتولو ناشکری کړی. اود اسلام د سپیځلی دین دنا بودی په خاطر ئی، داسلامی دیوې دښتنگانو په مقابل کی مختلفی د سیسی په کار اچولی، لەبا طل طاقت سره ئی د مرستی پلوی کړی اوتل ئی داهڅه کړی چی د اسلام حق د ین دمځکی پرمخ خپورنشی، خود دی په څنگ کی د اسلام دمقدس دین پیروانو اود حق پلویانو د خپل حقیقی منعم د خوښی اود هغه (ج) د حکمونو د تعمیل، او د اسلام د لوی نعمت د بقاء او پا ینبت په خاطر ئی د کفری او طا غو تی طا قتو نو په وړا-ندې دجهاد صفونه منظم کړی، د کفراوا لحاد له طلسمه د کې ماتې ئی ور ړنگې کړی اود حق پلوی ئی کړیده. څرنگه چې دداسې یومنظم او همیشنی جهاد، اود حق اوباطل تر منځ د کشمکش په اوږدو کې داسلام اود مځکی پر مخ داسلامی حکومت پر مخالفینو با ندی دبری او غلبې حاصلولو په خاطر،

دخدای (ج) د حقې لارې ر ېښتېنو سپاهیانو ته یو
ضمیر مسئو لیتو له متوجه کیږی چې د خپل تول
ژوندپه‌اوږدواوپه هرحالت کې هغه بایدسر ته‌ورسوی.
ددغو مسئو لیتو نو له جملې څخه یو هم دخدای(ج)
په‌لارکي په سر اومال جهاد کول دی جهاد که په
انفرادی ډول وی او که په ډله ایزه تو که ، خو
مسلمان په هروخت او هر ځای کی له با طل لوری
سره جها د ته عیار او چمتو وی ځکه چې جهاد پر
مسلمان فرض دی خدای (ج) فرما ئی: کتب علیکم
القتال ، فرض کړای شوی دی پر تا سو با ندی جنګ
له قتا ل څخه مطلب د خدای اود خد ای د مقدس
د ین له د ښمنانو سره جهاد کول دی.

اره ، همیشنی او پر له پسی جهاد لپاره د مسلما نا نو
روزل ، اود کفر او الحاد په خلاف د مسلمانانو عیا-
رول او چمتو کول یو ضروری امر دی نو ځکه د دا-
سې یو لو ی کار د سر ته رسولو لپاره یوه اسلامی
تنظیم نظم او دسپلین ته ضرورت پیښیږی چی هلته
مسلمان ځوانان په اسلامی‌اخلاقوسنبال ، اوپه عقیدوی
او ذ هنی لحاظ د جهاد لپاره عیار او چمتو شی. چی
په دی اساس مولږ یوه اسلامی تنظیم ته د جهاد لپا-
ره د مسلمانا نو روز لځی و پلای شو او تنظیم با ید
چی د همدی مقصد لپاره وی هم.له تنظیم څخه یوا-
ز ی او یوازی با ید د مجا هد ینو په روزنه‌او تر بیه
کو لو کی استفاده وشی ، البته د نورو انسانی ارتیاو

په حدیث شریف کې رسول(ص) فرمائی : جاهدو المشر-
کین باموالکم وانفسکم والسنتکم . له مشر کینو سره
په مال ، ځان او پخپلو ژبو « السنه » جهاد و کړی.
د « جاهدوا » لفظ مقید نه دی چی کنې تر یوه تا-
ټاکلی وخت پوری جهاد و کړی. او تر هغه ورو سته
بیا لاس تر زنې کښېنی او جهاد مکو ي ، بلکه‌هر
وخت د کفر او شرک په خلاف ، او د نورو مفا سدو
په خلاف جهاد وکړي . ځرنګه چی د داسی یو دوامد-

پوره کول هم ضروری دی خوضمنی شکل با یدور-
کړ شی . له‌دا چی د او لیت حق ور کړشی . که
چیری تنظیم د غه له مسئولیت نه د که وظیفه په غاړه
و ا نه خلی ، او د جهاد لپاره ځوانان ونه روزی او
دا کار په فر دی ډول صورت و نیسی نو په ځای کی
د فردی جهاد او فعا لیتو لو سلسله قطعه کیږی ،
او جهاد چی دمسلما نا نو شته وا لی بر یا لیتوب او
داسلام دبقاء راز دی له سقوط او نا کا می سره مخا

مخ کیږی داسلام په لمړنی وخت اود حضرت محمد مصطفی(ﷺ)دمکی ژوند په موده کی څرنګه چی هلته د یوه‌اسلامی ریاست ،نظم اوپه منظم‌ډول د مسلمانانو د روزلو لپاره دیوه خاص روزنځی د تأسیس اوتشکیل شرایط مساعد نه و، نو څکه مسلمانانویوازی دتبلیغ له لاری داسلام دخپریدو هڅه کوله ، اود کفر ، شرک اونورو مفاسدو په خــلاف ئی په عملی جهاد لاس نه شوای پوری کولای ، خو کله چی د خدای له لوری حضرت محمد مصطفی(ﷺ)ته دهجرت کولو هدا- یت و شو او مسلمانانو مدینی منورې ته هجرت وکړ هلته مسلمانان‌په دی موفق شول چی په‌یوه ځای سره را ټول شی ، د یوه مرکزاود مسلمانانو دروز نځی زمینه اوشرا یط ورته برابر شول ، نو همغه وه چی د هجرت په لمړنی شپیو یعنی په‌دوهم کال داسلام د خپریدو اود مځکی پرمخ داسلامی حکومت دجوړیدو په‌خاطرله کفارو، مشرکینو اواسلام دښمنه عناصرواو بریخوپه‌خلاف دجهادبالسیف اړي‌شروع شوه‌اودلمړی ځل لپاره دبدرغزا چی په اسلامی تاریخ کی ځانګړی مقام لـری د حق او با طل ترمنځ پیښه شوه او خدای مسلمانانو ته فتحه ورپه برخه کړه . د مکی ژوند په موده کی‌مسلمانا نو حتی‌اخپل عبادات‌په فردی ډول‌هم په پټه سره سرته رسول ، خو کله چی‌په مدینه منوره کی داسلام د ستر لارښود محمد رسول‌الله(ﷺ)ترهدا- یت اولارښوونی لاندی داسلامی ریاست اود مسلمانانو دمنظم کیدو په خاطر د یوه جامع روزنځی بنسټ کیښو - دل شونو بیاد روم، شام‌اوایران په‌څیر غټو غټو امپر- اطورانوته په داګه داسی دعوت ورکړ شوچی پاخو پخپله خوښه د خدای(ج) حق دین‌یعنی اسلام ته‌غاړه کیږدی اویاله مسلمانانو سره جنګ کولو ته‌تیار شی.

څرنګه چی په‌اوسنی نړی کی په‌توله معنی بشپړیو اسلامی حکومت یاریاست وجود نه‌لری ترڅو مؤمن‌او هدف مند مجاهدین د ذ کرشوی مقصد په منظور و روزی اوپخپله دوخت حکومت هم‌دحق پلوی، د کفر الحاد ، ناانصافی ، بی‌عدالتی اونورو انسانی نابرابر- یو په مقابل کی د جهاد جنده اوچته کړی اود اسلام دسپیڅلی اوحق د ین د نفاذ په خاطر خپل وجا ئب سرته ورسوی.

نو په دی اسا س د خدای (ج)،اسلام او مسلما نو سره د مقابلی او په نړیه کی د مسلمانانـو د اسلامی تشخص دبرقراره ساتلو او بالاخره د حق او عدالـت دهمیش ژوندی پاتی کیدو په خا طر د مسلما نانو د یـو پراخه‌روزنځی د تشکیل او تأ سیس لپـاره اړتیاه لیدل کیږ ی - تر څو د مسلمانانو په دغه تربیت ګاه کی هد فمند ، حساس ، مخلص او میړنی مجا هدین پـه پاکه او اسلامی او جهادی روزنه او روحیه وروزل شی ، او په نړیه کی له با طلو او طا غو تی قوتونو سره د مقابلی او جهاد کولو لپاره تـل عیار اوچمتـــو و اوسی .

اسلام یو عملی دین اوقانون دی چی د ژوندانه په ټولو برخوکی باید په هغی عمل وشی او د هغی دوسعت ، خپریدو او په ټوله نړی باندی د هغـــی د حا کمیت‌او نفاذ لپاره عملي جهاد وشی .

اسلام یوازی د شخصی عبا دت نوم نه دی او له‌دکورپه کونج اویاصومعه کی- یواز ی په ذ کر او الله‌الله کولو کی‌خلاصه کیږی بلکه په اجتماعی تو ګه دلړی‌ټولو مسلمانانو ته‌دذکراوعبادت زمینه برابر ول داسلام د بقاء او پایښت ، د اسلامی حکو مت دمنځ ته راتلو او د کفر ، الحاداونـورو ټولو مفا سدو په خلاف جهاد کول‌د مسلمانانو لمهمو وجائبو څخه ګڼل کیږی څکه ترڅو چی اسلامی فضا موجوده نه وی د وخت په‌تیر پدو په‌صومعه کی ناست صوفیان هم بیاد کفری طاقتونو دظلم‌اوبربریت له کبله خپل عبادت نشی‌ترسره کولای دمثال په‌توګه کله‌داسی کیدای شوای نوپه ګران اواسلامی افغانستان کی بـه د

پاتی په (۶۲)مخ

در رحاب قرآن

پس ازستایش به درگاه عزاسمه ودرود بی پایان برخاتم پیامبران ویارا ن گرامیش .

قرآن بدون شک وتردید کلام خدا ست . معجزهٔ است کـه تمامش از آغـاز تابـه انجـام از « ب » (بسم الله) تا سین (والناس) حر ف به حرف کلمه به کلمه توسط فرشتهٔ خدا برنبی ا کرم ﷺ نا زل شده ، بردل پیا کـش نقش بسته از میان دولب مبارکش بیان شده . که امروز مابعداز پانزد ه قرن همان سان بدون کـم وکاست آنرا در دسترس داریم که تو اترش قطعی اسـت و تلاوتش عبارت است از :

۱ ــ ان هذاالقرآن یهدی للتی هی اقوم .

ترجمه : هر آئینه این قرآن راه می نماید به خصلت که او درست‌تر است .

۲ ــ « کتاب انزلناه الیک لتخرج الناس من الظلمات الی النور باذن ربهم الی صراط العزیز الحمید »

ترجمه : این کتابیست که فرو فرستادیم آنرا به سوی توتابیرون آری مردمان را ازتاریکیهابه سوی روشنی به حکم پروردگارشان به سوی راه خدا ی غالب و ستوده .

۳ ـ هذابیا ن للناس و هدی و موعظة للمتقین

ترجمه : این واضح کردن است برای مردمان وراه نمودن وپند دادن برای پرهیز گاران .

٤ ــ کتاب احکمت آیاتـه .

ترجمه این کتابیست که استوارکرده آیات اورا .

٥ - «لایأتیه الباطل» ترجمه : باطل رابدان راه نیست

٦ - « وأنه لحق الیقین» ترجمه : و هر آ ئینه این حق است و یقین

٧ - « لا یا تو ن بمثله » سوره اسراء ترجمه : هرگز نظیر آنرا نیاورند .

٨ - «بشیراً و نذیراً » بشـارت دهنده وترسا ننده است

چنین است شوـاد ت والا از کلام او تعالی بیائید کـه از پیامبر گرامی بشنویم وشهـادت پیام آور راستین را ر ا جع به قــرآن ببینیم .

قا ل رسول ﷺ خیرکم مـن تعلم القرآن وعلمـه روا ه البخاری مشکوا ة .

ترجمه : بهترین شما کسی است که قرآن رامی آموزدومی آموزاند .

لذا باید اعتراف نمود که قرآن هدایت است از گمرا هی ، بینائی است از کوری ، نگهدار اسـت از لغزشها وهلاکت، نوراست درتاریکی‌ها رهنما است از گمراهی . ظاهر قرآن ز یبا و باطن آن پر ژر فاست . قرآن را حد ونهایتی است و فوق هـر حد و نهـا یتش حد نها یتی دیـگر است شگفتهای قـرآن بی پایان اسـت و تازگیهای آن کـهنگی ندارد حـل وفصل کشمکشها در آن است حق را از باطل جدامی کند حقیقتی است که هزل وشوخی بدان راه ندارد . هر کس هدایت رادر غیر آن بجوید به ضلالتی دچار آید حکمت وصراط مستقیم اسـت غرض وهوس به غیر نتواند که تغیرش دهد .

چراغ روشنی دارد کـه نور هدایت وعلـم می دهد وراهنما ی خوبیهاست .

دانشمند از تفکر در آن سیر نمی شـود هر که بدان عمـل کند پاداش یابد وهر کـه مرد م رابدان خواند به راه راست هدایت کرده است

این قرآن کـلام پروردگار اسـت از آن‌بیاموزید هر چه بتوانید .

این قرآن‌ریسمان خدا ،نورمبین وشفا‌ـودمند ونگهبان کسی است که بدان‌چنگ زلد وسبب نجات پیروانش است .

پیامبر اکـرم ﷺ مي فرمايد « نزدیک‌است که داعی حق فرارسد ود عوت حق را اجابت کنم دوچیز گرانبهای میان شما میگذارم یکـی کتاب‌خدا(ج) که درآن هدایت ونور است‌بدان چنگ زلید قرین هدایـت است وهرکس آنرا رها کند گمـراه می‌شود کتا ب خدا رابگیرید وبدان چنگ زنید. ودوم سنت من)

پیامبـر اکـرم ﷺ در بارهٔ تلاوت کننده گان قرآن عظیم الشان چنین فـرموده اند :

مؤمن قرآن خوان چون ترنج است که بویش خوش است وطعمش خوب و مؤمن قرآن نا خوانـده چون خرمااست بی بو ولی طعمی شیر ین . امافاجر قرآن خوان چون علفی است خوشبـو با طعمی تلخ

وفاجر قرآن‌ناخوانده چـون حنظل است بی بو وتلخ .

همچنان متن زیر راجع به قرآن منسوب به‌حضرت علی کرم الله وجهه میباشد :

(. . . پـس کتابرا براو فرستاد وآن نو ر مطلق است کـــه غروب وأ فول‌را برآن را هـی‌نیست ،چراغی روشنی‌است که به خاموشی‌نمی گراید، دریای ژرف پهنا و ر کـــه عمقش پیدا نیست ،راه مستقیمی اسـت که رهروانش راگمراه نمی سازد . پرتوی تابالی است که ظلمت و تاریکی را برآن راهی نیست فیصله دهنده است که دلائلش‌سستی ندارد ،بیان واضح وروشنگری کـه اصول و دلائـــل آن خلل ناپذیر است .

داروی شفا بخشیست که به آن ازدردوبیماری‌ترسی‌نیست، مایهٔ عزت وسربلندی است ویارانش خواروزبون نمی شود ، حقیقتی است‌که یا را نش بی یار و یاور نخواهند ماند، گنجینهٔ ایمان ومرکزآن است ، دریای علوم و سرچشمـــهٔ دانش و پایگاه دا وری ودادگستری است . قرآن اسـاس و زیربنای اسلام است، وادی پهناور حق است ،دریای است‌که آب کشان نتوانند آبش راتمام کنند ، چشمه ای است که آبش تیره وآلوده از کثرت واردین نخواهد شد ،منزلی است که راهش صاف است ومسافرش گمراهی ناپذیر .

قرآن کتابی‌است که‌خداوند(ج) آنرا سیـراب کنندهٔ تشنگـان علم ، بهار دلهای فـقیهان ودانشمندا ن وآخرین مقصد نیکان قرار داده است

قرآن زندهٔ جاو ید استهر گز ازبین نمی‌رود زیراخداوند(ج) حامی ونگهبان آن‌است (انانحن نزلنالذکر وانالـه لحافظو ن

ترجه : هر آئینه مافروفرستادیم قرآن را وهر آئینه ماو را نگاه بانیم الجزء الرابع عشر.

سورة الحجرآیه ۹

همان طوریکه به مسلمانان صدراسلام روشنـــی می بخشید به آیند گان نیز نـور افگن وروشنی بخش میباشد و خدای تعالیٰ اورا نازل فرمـوده .

لذ ا قرآن کلام خداست سخن پروردگار جهانیان است این کتاب خداست وازذات‌اوارزالی‌شده ازمصدر جلال‌وعظمت کبریائیش بر مهبط وحی الهـی نـزول یافته،بردل پاکتـرین پا کان جهان نقـش بسته ودولـب مبارک فرخنده اش بدان مترنم گشته دل گروند گان حافظش شده و دست توانای مؤمنان نقـش نگار دفتر و دیوانـش گشته ،مونس عزیز شبها ی رازی شب زنده داران کوی دوست بوده ، واسطه وراهنمـای راز ونیاز پرستندگان وراه‌گشـای دلداده گان طریقت حق بوده، آشنای ذات اوست وازاو سرچشمه گرفته.پس‌اوتعالیٰ(ج) حافظ ونگهبانش است .

(کجا کوتاه خرد کج اند یش متناهی می‌تواند ازاین دریای ناپیدا کنار نامتنا هی از سر چشمه صـافی بابر کـت که بـه از لیت پیوسته وبا ابد یت همنوا است ازاین منبع فیضانی که مرجعش ذات پاک اوست جز خبر در خور عقل ناقص وخرد کم خود درک کنـد . متناهی کجا به نا متناهی ره بـرد ؟)

(-گر بریزی بحررا در کوزه چند گنجد قسمت یکروزه ؟)

کجاناقص می تواندکمال رابیابد .

کجازشتی خبر از زیبای دارد .

کجا تاریکی وکور معنی روشنی ونوررامیدانلد .

(البته عقول بشری را راه شناخت وکرم خدا گامی برداشته وهریک به نوبهٔ خود از این بی کران ناپیدا کنار خبری گرفته)

اماهرکدام از دید خود وبقدر فهم ودرک خود از معشوق خبری آورده و بقدر تشنگی از این چشمهٔ صافی نوشیده . ولی حقیقت اوچیست ؟

و کنه این حقیقت به کجا کشیده ورمز وسر اصلی کدام است ؟

خدا داند وبس . خرد کم بینش نزدیک کجاعظمت لایتناهی رابشناسد.

بلی این قرآن کلام خداست ، میزان ومعیار وترازوی عدل است و زیبائی وراهنمای است که تاپایان زمان خیر وبرکت به راهیان قرآن است .

عجب نیست که قرآن درطی پانزده قرن در قلمروی به وسعت مساکن مسلمانان در پنج قارهٔ جهان هزارهاملیون نفوس مسلمان را این چنین به خود مشغول داشته است وهمچنان مردم دانشمند ، خطیب مصلح اجتماعی فقیه و سیاستمدار متوسل بدین کتاب بوده وهستند کتابی نیست در دنیا که همچو قرآن مورد بحث وگفتگو قرار گرفته باشد روزی نمیگذردکه در این باره کتابی نشر نیابد . قرنهاست که دانشمندان وعلماء به این کتاب اشتغال دارند کلمات وحروفش را شمرده اند حروف بانقطه وبی نقطه‌اش کلمات خورد وکلانش کوتاه ترین و دراز ترین آیه حتی کلمه را خمس به خمس وعشر به عشر حزب به حزب‌جز بجز راشماریده وبدقت تعین کرده اند جای هر کلمه در هر آیه مورد بحث های مفصل به بزرگی جلدهای متعدد کتابها قرار گرفته هر زیر زبری از هر کلمه‌ای موردبحث‌های‌نحوی ، صرفی، کلامی وفقهی وتفسیری و . . . بوده است رسم الخط کلماتش بحثها داشته .

تدبرات عقلی‌وشواهد اصولی و نظری وی‌مایهٔ استنباط اصولیون و پایهٔ علم اصول دین شده .

معانی خطابها ، اقتضای عام وخاص نص وظاهر ، مجمل و محکم ومتشابه ، امر و نهی و نسخ و امثال آن مایهٔ اصول فقه گشته اساس حلال و حرام و سایر احکام فقهی از آن نشات گرفته . داستانها و قصه های آن اساس کار مؤرخان شده موعظه و حکمت و تمثیل و وعد و وعید و حساب و کتاب و عقاب و ثواب باعث برانگیختن خطبا و واعظان گشته ، علم فرائض و مواقیت و معانی و بیان و بدیع و امثال آن از همین قرآن سرچشمه گرفته است .

خلاصه اینکه هیچ کتابی درجهان به اندازهٔ قرآن مورد توجه و عنایت جامعه بشری نبوده و به همین دلیل هیچ کتابی در جهان در طول یک‌چنین دورهٔ دراز «پانزده قرن» چنین مصئون از دستبرد و تحریف نمانده.

این کتاب‌مقدس‌مسلمانها است که درهمه جای دنیا حضوردارد و هرروز آیات چند آنرا هر مسلمان به زبان می آورد .

اصول دین ، احوال شخصی موازین اخلاقی ، روابط اجتماعی ، سیاسی ، قضایی ، اقتصادی وحتی اندیشه وگفتگو و روء یای یک فرد مسلمان همه چیز زندگیش متکی بدین کتاب و تحت تاثیر تعلیم آن است و از آن سرچشمه میگیرد .

این خود قرآن است تحریف و دروغ و کاستی و افزونی از انسانها در آن راه نیافته . تخیلات شاعرانه خیالبافیهای ادیبانه و گرایشهای مغرضانه بشری در آن راه ندارد .

این وحی است و تنزیل هدایت است و رحمت امر است و اختصاص به انسان خاص و رکنی مخصوصی نداشته جهان شمول بوده و در هر زمان و مکان قابل تطبیق‌است .

قرآن اساس جامعهٔ اسلامی است پایه گذارتمدن اسلامی ومنبع اولای تشریع و فقه و منشأ مدبران و متفکران مذهبی است چنان پایه از-رفعت یافته که معاندی سرسخت

بقیه درصفحه (۵۹)

اسلام ته زما نسبت یعني څه؟

مطالب:

۱- داچه عقیده می اسلامی وی
۲- داچه عبادت می اسلامی وی
۳- داچه اخلاق می اسلامی وی
۴ - داچه کورنی ژوند می اسلامی وی .
۵- داچه پرخپل نفس بری ومومم
۶- داچه باور ولرم چی آینده هرومرو د اسلام په رڼاکی ده.

دلمړی برخی پیژندګلوی :

ددي کتاب دلومړی برخي عنوان دادی : (اسلام ته زما نسبت یعنی څه؟) دا برخه د هغو مهمو موضوعاتو بیان کوی ، کوم چی لرل ئی دمسلمان لپاره واجب دي ترڅو چی ریښتنی مسلمان شی

اسلام ته انتساب : د میراث یا تذکری ، کارت او بهرنی مظهر خبره نده، بلکه اسلام ته دریښتنولی التساب ، التزام او د خپل ژوند په ټولو اړخوکي داسلام چلول دي .

په راتلونکي برخه کی به هغه څرګنداو صاف بیان کړو ، کوم چی لرل ئی د ریښتونی مسلمان فریضه ده

لمړی برخه

ترڅو چی دده نسبت اسلام ته ریښتونی او صحیح نسبت واو سی .

هو سما کم المسلمین من قبل و فی هذا لیکون الرسول شهیدا علیکم و تکونوا شهدا علی النا س)

- هغه الله(ج) نوم ایښی پر تاسی باندی د مسلمانانو په خوا (له دغه قرآنه په نورو اسمانی کتابو کی) و په دغه (قرآن) کی ، ترڅو واوسی رسول(ﷺ) شاهد (ښونکی) پر تاسی او چی شی تاسی (ا ی مسلمانا نو) شاهدا ن (ښونکی) پر نورو خلکو (دتبلیغ دانبیاوو) . - ا لحج ۷۸

داچه عقیده می اسلامی وی

اسلام ته دانتساب لمړی شرط دا دی چی مسلمان باید روغه او سالمه عقیده ولری داعقیده باید دالله(ج) په کتاب اود نبی کریم - ﷺ - په سنتوولاړه وی په هغه څه ایمان ولری کوم چی لمړنیو مسلمانانو او د الله (ج) په د ین پوهواماماتو هغه چی په نیکی ، تقوی او سلیم فهم باند ی معر و ف د ي و ر باندي ایمان درلود .

دا مطلب چي عقیده می اسلامی وي ، زما په غاړه دالاندی واجبات ږدی:

۱- دا چي ایمان ولرم ، چي د دي کون خالق - حکیم ، قدیر او قیوم ذات دي - داځکه ، چي د دي کون له دومره ښکلتیا ، د قیق نظم دا خبر او یو د بل سره داړیکو لرلو سره دا خبره مستحیله ده چي د قدیر الله دذات له ساتنی پرته بقااو دوام ومومی. لو کا ن فیهما الهة الا الله لفسد تا فسبحان الله رب العرش عما یصفو ن »

۲- داچي ایمان ولرم چي الله(ج) دا کون عبث اوبیهوده ندی پیدا کړی داځکه څوک چی د کمال په اوصافو موصوف و ی ، هغه هیڅکله هم هیڅ شی عبث نه خلق کوي .

په تفصیل سره د الله تعالی په مراد له دی مخلوقاتو څخه ، پوازی اوپوازی دالله(ج) دپیغمبر اودالله(ج)

دوحی له لاری انسان پوهیدای شی
او بس « افحسبتم انما خلقنا کم
عبثاً و ا نکم ا لینا لا تر جعون
فتعالی الله الملک الحق لا ـ
اله الا هو رب العرش
الکریم »

۳- داچې ایمان ولرم چې الله(ج) ددې
لپاره استازي (رسولان) رالیږلی او
کتابونه ئی را نازل کړی دي ، چې
خلک الله (ج) وپیژنی او په دي پوه
شی چي دوی الله تعالی دڅه لپاره
پیدا کړی ؟ او د دوی له منشا او
معاد (پیدایښت او بیا الله(ج) ته ورتګ)
څخه مطلب څه دي ؟

حضرت محمد ﷺ د الله(ج) د استازو
په سلسله کی (د زمانی او را لیږلی په
لحاظ) وروستنی پیغمبر دي او پرده
لیږل شوی کتاب (قرانکریم) په
ابدی معجزی تائید کړی دی .

« و لقد بعثنا فی کل امة
رسو لا أن اعبدوا الله واجتنبوا
الطاغوت فمنهم من هدی
الله و منهم من حقت علیه
الضلالة فسیروا فی الارض
فانظروا کیف کان عاقبة
المکذبین »

ـ او په تحقیق سره لیږلی دی مو
په هر (مخکینی) امت کی
یو رسول (چې و وایی دوی ته) چې
عبادت کوی یوازی) دالله(ج) او دده
وکړی له طاغوت نه لوځینی لدوی څخه
هغه ؤ چي لارښونه وکړه ور ته الله
او ځینی لدوی څخه هغه وو چه ثابته
شوه پری ګمراهی لو وګرځی تا سی
په ځمکه کی (ای مشرکانو) نو
وګوری چه څرنګه ؤ سر انجام د
تکذیب کوونکو . / النحل/ ۳۶

٤- دا چي ایمان ولرم چي غایه
او هدف د انسان له پیدا ینښت څخه
دالله تعالی دا سی پیژندنه ، طاعت
او بندګی ده لکه څرنګه چی الله ـ
تعالی ئی بیان کړی دی « وماخلقت
الجن والانس الا لیعبدون
وما ارید منهم من رزق
وما ارید ان یطعمون ان الله
هو الرزاق ذوالقوة المتین »

ـ او نه یم ندي پیدا کړی پیریان
او انسانان مګر ددی لپاره چی بنده
ګی و کړی زما ، نه غوارم لدوی
څخه هیڅ روزی نه غوارم چی طعام
راکړی دوی وما ته . په تحقیق سره الله
همدی دی زیات روزی ور کوونکی
ښتن دقوت زورور . / الذریات/ ۵۸

۵- داچی ایمان ولرم چي د مطیع
مؤ من اجر جنت او دسرکش کافر
جزا دوزخ دی « فریق فی الجنة
و فریق فی السعیر »

ـ یوه ډله به وی په جنت کی
چه(مؤمنان) او بله ډله به وی په
دوزخ کی چه(کافران دی) . الشوری

۶- دا ایمان ولرم چی انسان دخیر او
شر کسب په خپله اراده او اختیار
کوی ، خو خیر ته د الله(ج) په توفیق
رسیږی او په شر باندی دالله(ج) له
پلوه مجبور ندی ـ خو دومره خبره ده
چی د شر ارتکاب ئی دالله(ج) داذن
او مشیت له دایری څخه بهرندی
« و نفس وما سواها فا
لهمها فجورها وتقواها
قد افلح من زکاها وقد
خاب من دساها » « کل نفس بما
کسبت رهینة »

- او(قسم دی) په نفس او په هغه-
ذات چې هغه (نفس) ئې برابر کړ .
اوبیائې ورو ښودل دهغه بدکاری او
د هغه پر هیزکاری ، په ریښتیا بر-
یالی شو هغه څوک چې هغه (نفس)
ئې پاک کړ ، او په ریښتیا - ناکام
شو هغه څوک چې هغه (نفس) ئې
زیانمن کړ (په گناهونو) الشمس ٧/
- هر نفس په هغه څه چې کړی ئې دی
گرو دی / المدثر ٣٨ .

٧- دا چې ایمان ولرم چې ، پرته له
الله(ج) بل هیڅوک له ځانه ،د تشریع
(قانون گذاری) حق نلری ، خو
مسلمان عالم کولای شي چې دا حکامو
داستنباط په مورد کې دالله(ج) دشریعت
په چوکاټ کې - اجتهاد وکړی . »
« وما اختلفتم فیه من شئ
فحکمه الی الله ذلکم الله ربی
علیه توکلت و الیه انیب »
- او هغه څه چې اختلاف کوی
تاسی پکښې له کوم شی څخه . نو
حکم (فیصله) دهغه (مفوض دی) الله
ته دهغه (مطلق قدیر چې حکم کوی
په حقه سره)
خاص می پر همده توکل کړی دی ما
او خاص همده ته رجوع کوم (په هر
حال په طاعت سره)/ الشوری/ ١٠

٨ - دا چې د الله(ج) نومونه او صفتونه
لکه څرنگه چې دالله (ج) له جلال
او عظمت سره ښا لی و پیژنم ، له
ابو هریره - رضی الله عنه- څخه روایت
دی ، چې رسول الله - صلی الله علیه
وسلم -ویلی دی : «لله تسعة و تسعون
اسماء - مائة الا وا حد ا - لا
یحفظها ا حد الا د خل ا لجنة ،
و هو و تر یحب الو تر »
- الله لره نه نوی نومونه
دی . سل دی خو یو کم - نه یادوی
(دالله دا نومونه) هیڅوک مگر هغه -
څوک چې هرومرو ننوزی جنت ته
الله ج طاق دی خو ښوی طاق /رواه
البخاری و مسلم

٩- دا چې د نبی کریم- صلی الله علیه
وسلم - ددی امر دا متثال په خاطر
چه فرمایلی ئې دی : « تفکروا فی خلق
الله و لا تفکروا فی الله ، فانکم
لن تقد روا قد ره » دالله په مخلو-
قاتو کی فکر وکړی او دا لله (ج)
په ذات کی له سوچ څخه ډډه وکړی
فکر وکړی مخلوقاتو د
الله کی او فکر مکوی په (ذات د)
ا لله (ج) کی ځکه تاسی د الله (ج)
(ذات) دڅرانگوالی له درک څخه
عاجزیاست /رواه ابو داود فی الحلیة
و الاصبها نی فی الترغیب والترهیب

١٠ - د الله (ج؟ ، صفتونه ، کوم
چې د الله (ج) دالوهیت کما ل ئې
ایجابوی - د قرانکریم په ډیرو آیتو-
کی ورته اشاره شوی - له هغې
جملې څخه ځینې آیتونه دی چې د
ا لله (ج) په وجود دلالت کوی ، او
همدا ډول ځینې آیتو نه دی چې د
الله (ج) د بقا او قدم په صفتو دلالت
کوی ، او همدارنگه ځینې ایتونه دی
چې دالله (ج) وحدانیت بیانوی او د-
دی بیان کوی چه الله (ج) له اولاده
مور او پلار - سیال او نظیر څخه پا-
ک او ستره د ی . او ځینې آیتو نه
ئې ددی خبر ی بیان کوی چې الله
تعالی په خپل نفس قائم او له مخلوق
څخه مستغنی د ی هیڅ اړتیا او
ضرورت نه ورته نلری - لدی سرسره
چې ټول مخلوقات الله تعا لی ا و د
الله تعالی کړو وړو ته محتاج د ی .
او ځینې آیتونه د الله (ج) قدرت او
څرگند عظمت بیانوی ... ځینې آیتو-
نه د الله تعا لی په اراده او دا چې د
الله تعالی په هره اراده لوړه ده ، دلالت
کوی ځینې آیتونه د الله (ج)د علم په .
پراختیا او دا چې د الله تعالی علم په
هر څه محیط ، او را چاپیر شو ی
دی دلالت کوی ، او ځینې آیتو له
پدی خبره گواهی ورکوی چې الله تعالی
د کامل حیا ت (ژوند) په صفت
موصوف دی . او ځینې آیتونه هم د-
دی خبری شاهد دی چې دالله(ج) صفات
او کمالات انتهاء او پای نلری او
څرنگوالی ئې د بشر د عقل د درک له
دائری څخه بهر دی پا کی د ه ا لله
(ج) لره موړ لی ثنا او صفت نشوکولی
لکه څرنگه چه د ه په خپل نفس
ثنا ویلی ده .

١١ دا چه عقیده و لرم چه د صالحو
سلف دراً بسی پیروی په

پاتی په (٦١) مخ

وجاهدوا فی الله حق جهاده

پیوسته به گذشته

تیوری نظامی

محاکمهٔ وضعیت:

قوماندان بعد از جمع آوری معلومات ورا پورها از منابع مختلف یعنی از مجاهدین ، از منابع ارتباط با دشمن از تسلیم شده گان و اسیران دشمن باهمکاری مشاورین وهمکران خود سواد ذیل را بررسی و مورد بعث قرار دهند .

۱- وضعیت خصوصی محاربوی را دقیقاً مطالعه نموده ونکات مهم آن را یاد داشت نماید .

۲- وضعیت عمومی محاربوی را دقیقاً مطالعه نموده و نکات مهم آن را یاد داشت نماید .

۳- نوعیت و مقدار اسلحه مورد ضرورت مجاهدین درین عملیات تعین شده ، مقدار مهمات مورد ضرورت پیش بینی شود ، طریق رساندن وانتقال مهمات مورد بحث قرارگیرد .

٤- اشارات قوماندە های مختلف مثلاً شروع وختم هجوم ، شروع ، ختم و دوام آتش - اجرای شق در عمق مدافعه دشمن . عقب نشینی وغیره ذریعهٔ فوشنگ ها ویا مرمی های رسام تعین شود .

٥- ارتباط مجاهدین بامحل قوماندهٔ شان وبابین خود شان چطور تأمین می شود؟ آیا وسایط مخابره موجود است یا خیر - اگر موجود نیست افراد خبر رسان تعین شوند .

٦- مسؤولین امور کشف ، ترصد و استعمال کننده گان اسلحه ثقیله تعین شوند .

۷- زمان احتمالی و دقیق شروع وختم آتش تعین شود و به شکل سری ومحرم به سرگروپان ابلاغ شود .

۸- پرسونل اکمالاتی ولوژستیکی (حمالان نان وآب وغیره مواد ضروری) تعین شود ونیز بخاطر انتقال زخمی ها وشهداً به عقب جبهه افراد مؤظف شوند . در صورت ضرورت حیوانات نیز آماده شوند .

۹- مورال ومعنویات مجاهدین کنترول گردیده اشخاص دارای مورال ضعیف بوظائف غیر حرجی گماشته شوند .

قرار قوماندان:

بعد از انجام محاکمهٔ وضعیت - قوماندان بااستفاده و در نظر داشت تمام معلومات وکار های فوق الذکر - امر اجرای عملیات محاربوی را صادر نموده ومجاهدین مطابق امر محاربوی قوماندان خود برای انجام عملیات محاربوی آماده شوند .

تکتیک چیست ؟

فن استعمال سلاح و سوق و اداره قوتهای محارب را در حرب تکتیک گویند یا بعبارهٔ دیگر تمام تدابیر نیرنگها و میتودهای حربی که بخاطر خوبتر انجام دادن حرب بکار برده میشود تکتیک نامیده میشود .

از نظر علمای حربی یکی از عوامل پیروزی در حرب همانا داشتن و بکار انداختن تکتیک عالی محاربویست .

حرب چیست ؟ حرب عبارت از تصادم (برخورد) بالفعل بالقوهٔ مادی معنوی بین دوجناح متخاصم بخاطر بدست آوردن هدفیکه از طریق صلح بدست نه آید صورت میگرد یعنی زمانیکه خواسته ها و مقاصد شرعی و حقوق حقهٔ یک ملت از طریق صلح و بوجه احسن بر آورده نشود حرب بمیان می‌آید ، حرب بصورت عموم بدو نوع است .

۱ :-حرب سرد یا تصادم معنوی .

۲ :. حرب گرم یا تصادم مادی .

۱:-حرب سرد بصورت عموم تمام تبلیغات سوء پر و پاگند ها و بیان کردن عیب‌ها ، خالی گاها ی دشمن ثبو تا ژها را بر ضد دشمن حرب سرد میگویند و بمقاصد ذیل صورت میگیرد .

الف : - ضعیف ساختن مورال ومعنویات قوای دشمن و دل سرد ساختن آنها از اجرای حرب .

ب : - بلند بردن و قوی ساختن مورال و معنویات قوای خود و تشویق قوتها ی خودبرای اجرای هر چه بهترحرب .

ج : - بد نام کردن و بد معرفی کردن دشمن به سطح ملی و بین المللی و حاصل کردن تفوق و بر تری سیاسی بالای دشمن در مجامع بین المللی وجهانی .

الف ضعیف ساختن مورال دشمن :

طور مثال برای انجام دادن این عمل سخنان ذیل در اوراق تبلیغاتی نوشته شده است بمنطقهٔ دشمن پخش می شود و یاذریعهٔ لودسپیکر ها تبلیغ میگردد .

ما لشکر خدا (ج) هستیم - ما را خداوند (ج) بر شما غالب میسازد - ما به اسلحهٔ ایمان مسلح هستیم - شما در محاصرهٔ ما هستید - به زودترین فرصت شمارا زنده دستگیر خواهیم کرد هرچه زودتر تسلیم شوید اگر مقاومت نکنید به نفع تان است چند نفر شما قبلاًجانب ما آمده اند - آمرین تان قبلاً فرار کرده اندو شما را برای کشته شدن رها کرده‌اند شما کی با ما مقابله کرده میتوانید . و غیره دشمن ملحد ما نیز از این تاکتیک ها استفاده اعظمی نموده تا عوامل ضعف معنویات مجاهدین را فراهم سازد . ملحدین این عمل را ذریعه طیارات و مرمیات شرفنل که از توپها انداخت میشوند - اجرامی‌نمایند .

مجاهدین متوجه باشند اگر حین زمان انجام وظایف محاربوی‌با اوراق پراگنده و نوشته‌دار روبرو می‌شوند و آنها رابالکل‌از زمین نه بردارند به مطالعهٔ آنها مشغول نه شوند تا دشمن از موقع استفاده نه نماید .

ب قوی ساختن مورال قوای خود :

در حالتیکه حرب گرم جریان‌دارد - توسط لودسپیکر ها یا اوراق تبلیغاتی جملات ذیل در بین مجاهدین نشر میشود .

خدا با ماست - کامیابی جند الله‌راخداوند (ج) در قرآنحکیم وعده داده است - دشمن درحال شکست است یک گروپ ما در خط مدافعهٔ دشمن نفوذ کرده - قوای دشمن محاصره شده است - چند لحظه بعد انشاالله دشمن بکلی تسلیم می شود وغیره به این ترتیب معنویات مجاهدین بلند میرود .

ج : رسوا و بدنام‌کردن دشمن به سطح ملی‌وبین المللی: این عمل معمولاً توسط رادیو ها - روز نامه ها شب نامه ها اوراق تبلیغاتی - پوسترها و ترسیم کاری **کاریکاتورها** - مجلات و جراید و غیره صورت می‌گیرد تا حقانیت جهاد و مبارزهٔ خویش را به سمع

جهانیان رسانیده و در مجامع بین المللی تفوق سیاسی بر علیه دشمن حاصل گردد .

اشکال (حالات) اساسی حرب :

بصورت عموم حرب سه حالت (شکل) دارد .

۱ : حالت تعرض .

٦ : حالت مدافعه .

۳ : حالت عقب نشینی :

الف تعرض چیست : ـ هجوم و حمله بردن مسلحانه را بالای دشمن تعرض گویند .

بعبارهٔ دیگر : ـ تعرض عبارت از یک حالت اساسی حرب است که بالای خط مدافعهٔ دشمن هجوم برده مدافعهٔ دشمن را شکستانده و در عمق مدافعهٔ دشمن نفوذ میشود .

فوائد تعرض : ـ

۱ : ـ منطقهٔ دشمن بدست می آید (تصرف میشود)

۲ : ـ در صورتیکه تعرض ها به موفقیت انجام شوند در زود ترین فرصت نتیجهٔ قطعی حرب بدست می‌آید.

۳ : ـ پیش رفت صورت میگیرد .

نواقص تعرض : ـ

تلفات جانی و مالی در تعرض فوق العاده زیاد است

۲ : ـ در صورتیکه تعرض موفق نشود ـ د شمن مقابلتاً تعرض بالمثل خواهد کرد .

ب : ـ محاربه چیست :

مدافعه یک حالت جبری مدافعه است بدین معنی که افراد محارب مجبور میشوند تا آخرین لحظهٔ حیات خویش از منطقه تحت تصرف خود دفاع کنند وتمام فشار دشمن متعرض را بالای خود متحمل شوند .

مدافعه به مقاصدذیل اجرا میشود .

۱ : بمقصد حفاظت مناطق با اهمیت واستراتیژیکی از قبیل فابریکات ـ دیپوهای مهمات ـ و سلسله تون ها نقاط مهم سوق الجیشی و غیره .

۲ : ـ بمقصد دادن تلفات سنگین جانی و مالی بدشمن متعرض وبدست آوردن اموال غنیمت از آنها .

۳ : ـ بمقصد آماده کردن قوتها برای اجرای تعرض .

فوائد مدافعه : ـ

ـ مناطق مهم و حیاتی حفاظت می شوند .

ـ در صورت قوی بودن مدافعه ؛ دشمن متعرض بکلی محو و نابود شده ـ سلاح و سائط شان به غنیمت گرفته می شوند .

ـ بر پیکر دشمن متعرض ضربات سنگین وارد شده و به عقب نشینی مجبور میشود .

ـ در حالت مدافعه برای تعرض بعدی آمادگی و احضارات گرفته می شود .

نواقص مدافعه : ـ

از رسیدن به هدف دور ماندهوپیشرفت کرده نمیتواند نتیجهٔ قطعی حرب بدست نه می آید .

در حالات ذیل عقب نشینی صورت میگیرد .

۱ : ـ در صورتیکه قوتهای مدافعه کننده تا جائی از لحاظ نظامی ضعیف باشند که از هجوم دشمن متعرض ، مدافعه کرده‌نتوانند ؛ عقب نشینی صورت میگیرد .

بمقصد فریب دادن بدشمن و آماده کردن قوتهای

بقیه درصفحه (۶۳)

شهادت دتبا کلی نیتی څخه مخکی مرګ نه دی

په شر عی قطعی نصو صوثابت حقیقت د ی چې ا نسان د تقد یر په تبا کلی نیته با ند ی د دنیا ژو ند ته خا تمه و ر کو ی دنیمګړ ی فا نی دنیا څخه لاس په سر کیږی دهمشنی دنیا ا و ابد ی ژ و ند په لو ر سفر مخه کو ی که څه هم د دی سفر « مر ګ »سببو نه په مختلف دول سر ه و ا قع کیږ ی خو د ا جل په تبا کلی ا ز لی و خت کی څه بدلون مخکی یا و رو سته و الی »نه راځی خدا ی پا ک (ج) و یلی د ی اذاجاء أجلهم لایستأ خر و ن ساعة ولا یستقدمون » تر جمه : کله چه د دوی اجل راشی نو نه ورسته کیږی یو ساعت او نه رو مبی کیږی او بل ځای کی خدا(ج) فرمایلی دی « هر چیری چې اوسی وبه مومی مر ګ ا ګر که په د یر و محکمو او کلکو کلا ګا نو ا و برجونو کی اوسیږی .

په ا جل با ند ی اعتقا داو باور لر ل د ا معنی نلر ی چې انسا ن د ژ و ند په هکله مکلفیت نلر ی او یا د ځان د آ فتو نو ا وبلیا ؤ څخه نه ژ غو ری ا و یا د ځان ساتلو او د فا ع په خا طر د شمن ته تیار ی نه نیسی بلکه د ا ټول مکلفیتو نه ا نسا ن په غا ړ ه لری خپل ځا ن بهپخپل لاس هلا کت ته نه اچو ی تر بشر ی تو ا ن او قد ر ته به د ځا ن څخه دفاع کوی د د شمن د مقابلی او د هغو د رانسکو ره ولو لپاره به ز یا تی هلی ځلی کو ی . او د دی په څنګ به ددامی عقید ی خاو ندوی چه زما دمر ګ اختیار دهغه ذات په لاس کی دی چه زه ئی پیدا کړی یم زه پخپله ا ر ا ده ا و غو شتنه دنیاته نه یم ر ا غلی ا و نه دا ژوندبل چا را کړی دی. نو پخپله اراده او غوشتنه ا و یا د بل په غو شتنه به نه مر م که د شمن هر څو مر ه قو ی دی خو زما رب تر ټولو قو ی او لو ړ دی .

هر مسلمان باید پو ه او معتقد و ی چه هر څه ښه او بد د خدای له جالبه د ی . که د ټولی نړی خلک د چا د ضر ر لپار ه را پو ر ته شی که د الله (ج) اراده نوی هغو ته ضررنشی رسولای او که د ټولی نړ ی خلک پدی باندی راغونډ شی چې یو چا ته فاید ه ورسوی خو چه د خدا ی (ج) ارا ده پکی نو ی دیوی زری فایده هم نشی ور رسولای .

نو هرمسلمان باید خپل ځان خدای (ج) ته وسپاری او پو ره باور او اطمنان ولری چې زما د ژوند او مرګ ا ختیار یوازی دخدای (ج) سره دی او بس .

حضر ت خالد بن ولید چی د توری او ایما ن په زور ئی زیات ملکونه فتحه کړ یدی او خدای (ج) دده په واسطه اسلام او مسلمانانو ته نصرت او فتحه ور کړیده . داسلام راو ړ لو څخه وروسته ئی په ټولو غزاوو کی ګډو ن کړی دی . ټول بدن ئی په غشو او تورو باندی پرهار شوی وو ددی سره سره خدای(ج) ورته شهادت نه وو په نصیب کړی . هغه دمر ګ په وخت دا فسو س په ژبه و یل ما په پلا نی او پلا نی غزاوو کی ګډ ون وکړ

اوټول بدن مې د چړو نیزو او غشو زخمونه وشکل خو زه اوس داوبښ په مرګ سره مرم . هغه (رض) دبستر مرګ ته داوبښ مرګ ویلی دی . همداحالات موږ د افغانستان په جبهاتو کې سر په سترګو وینو چې څنګه نامتو قومندانان او مجاهدین چې دمیړانۍ او شجاعت غږ ئې جهان ته رسیدلی او د جهاد له پیل څخه تر نن ورځې پورې دجبهې په مخکنۍ خط کې ولاړ او په سلهاوو روسان ئې د دوزخ کندې ته رسولي او غورځولي دي . روسان په ټول توان او خپلو ناکامه رنګارنګ دسیسو سره ددوی دشهادت هلې ځلې کوي . خو خدای (ج) ندي غوښتي چه د روسانو مرداري منګلې ددوی په پاکو وینو سرې کړي .

او ډیر ځله داسې پیښیږي چه یو مجاهد د لمړي ځل لپاره په جهاد کې برخه اخلي . خو په هماغه وار د شهادت ویاړلی نوم ګټي .

یو وخت دافغانستان په یوه وړوکي سیمې (وردګو) باندې دغلو روخواونه روسانو یوه لویه هوایئې او زمیني تهاجمي حمله وکړه مجاهدین د ناخبري په حال کې یو او بل ځای تیت او پرک محاصره شول .

یوڅو تنو مجاهدینو په غار کې سنګر نیولی وو خو لدې کبله چه دوی کم او مرمۍ ورسره لږې وې نه ئې غوښتل چه روسان تر برید لاندې ونیسي . خو هغوی دروسانو لخوا کشف شول او پر دوی باندې ئې زمیني او هوایي ډزې وکړې دوی هم تر همغه وخته ورسره وجنګیدل ترڅو ګولۍ ور سره خلاصې شوې او روسان ورباندې ورغلل او دپاسه ئې خپلې اتوماتي اسلحې ورباندې وچلولې دوی یو دبل دپاسه په خپلو وینو کې لت پت ورغورځیدل بیا ئې په ډیره بې رحمانه توګه د غار څخه په کش کولو راوایستل زهرجنې دواوې ئې ورباندې وپاشلې او ورڅخه لاړل

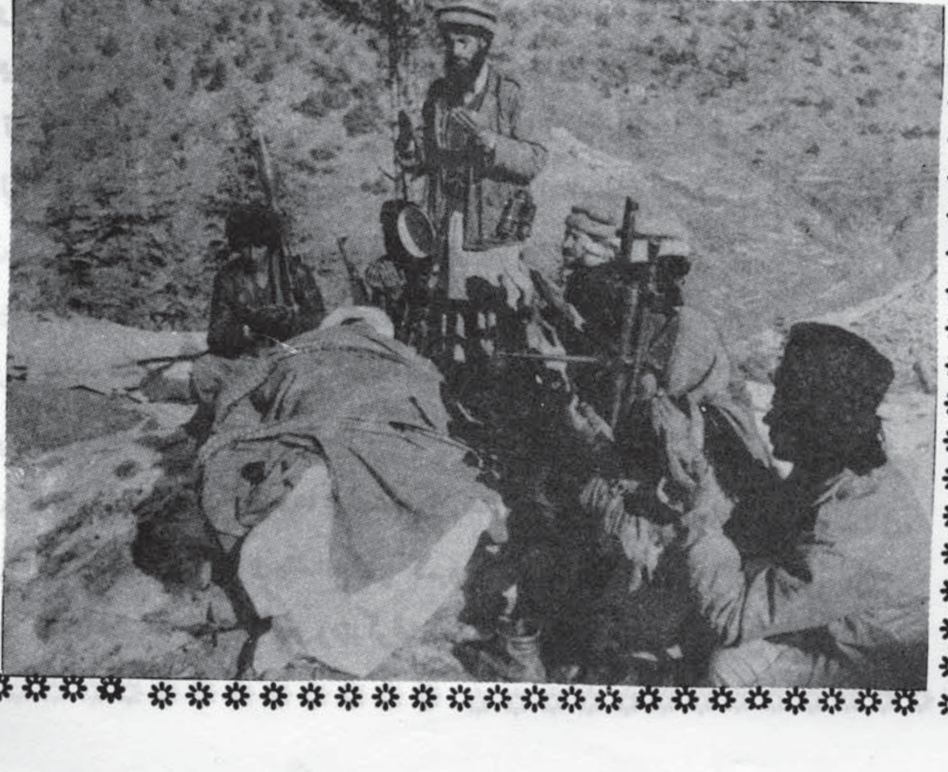

خو یو مجاهد چه نور شهیدان پاسه ورباندې غورځیدلي وُو او ددوی په وینو زیات رنګین شوی وو . سره د دې چه په بدن کې ئې روغ ځای پاتې نه وُ ژوندی پاتې شو او دامجاهد تر اوسه روغ رمټ او ژوندی، دی

په همدې حمله کې یو څو خوراتکړه او غیرتي مجاهدین دیوې دهشکې سره په یو غره کې تر سختې محاصرې لاندې راغلي وُ او دروسانو سره دومره نږدې لاس په ګریوان وو چه یو او بل ئې په نارنجکو ویشتل .

دی داشکې چلونکي یو ځل طیارې او بل وار پیاده ملشیا وې او عسکر تر برید لاندې نیول څو ساعته ئې مقاومت وکړ بالاخره څه ئې چه لرل ورسره خلاص شول او ددوی ټول خصوصاً ددا شکې چلونکي سخت ټپي شوي وُ مګر بیاهم دروسانو له محاصرې څخه خلاص شول که څه هم روسان پنځه ورځې نور په منطقه کې پاتې شول خو ددوی په وژلو ونه توانیدل او هغه مجاهدین تر اوسه پورې روغ رمټ دي په همدې وخت کې یوه ډله مجاهدین دیو غره دپاسه په یوه کلي باندې راکوز شول . داکلي دجبهې په شا او دغرونو په مینځ کې پروت دی لا تر اوسه دې کلي ته پیاده روسان ندي تللي او نه ددوی تر حملې لاندې راغلي دي . د کلي ښځې له خپلو کورونو څخه دباندې راوتلې

پاتې په (٦٢) مخ

زوال بـه مـزلول پناه میبرد

روس ها چر ا در استحکام و ثبات نظام فیو دا لی ،
ثبات و استحکام پا یه های قدرت سیا سی خویش را
جستجو میکند وبارها نظام فیودالی را مزلول ، و نظام
اجتماعی و سیستم فکر ی خویش را قهرمان معر کهٔ
زندگی معرفی میکردند ، در حالیکه امروز برخلا ف
مرحلهٔ افراط در مرحلهٔ تفریط مارکسیزم منحیث زوال
به مزلول خویش پناه میبرد .

بناًء خط السیر نزولی مکتب مادیون را از کو د تای
اکتوبر تا کودتای افغانستان طور مختصر مرور میکنیم
اگر چه این بحث تیوریک و قت کا فی و رسالـه و
تحقیق عمیق و مفصل را ایجا ب میکند .

کودتا های که از اکتو بر تا امروز در جهت سو-
سیالیزم بهوقوع پیوسته ، نظر به خصوصیات وشیوه-
های پیاده شدن ، واختیارکرد ن اهدا ف تکتیکی و
استراتیژیکی ، و نظر به اجز ائی تشکیل د هند ۀ
قوتهای سیا سی انها به سه دسته و جریان استعماری آنها
به سه مرحله تقسیم می شود .

مرحله اول از کودتا ی اکتو بر در شوروی شرو ع
میشود ، جامعهٔ که درحال گذشت از فیودالی به سر-
مایه داری بوده ودرشهرهای بزرگ شکل تولید سرمایه -
داری ومناسبات آن ودردهات مناسب فیودالی تا به حدی که
دهاقین به شکل دسته جمعی بین زمین داران بزرگ خرید و
فروش میشدند ، بوقوع پیوست. مارکسیزم درین مر-
حله از نهایت افراط کار گرفته و در راه پیاده شدن
نظریات خویش در مقابل دشمنان جزئی ترین عقب
نشینی نکرد ه تا به سرحد یکه مرغ های قریه را نیز
جهت تشکیل دامداری اجتماعی جمع کرد ند . بلی -
این همان نقطهٔ صعودی مارکسیزم است که باخشو-
نت و ترس همراه بوده . گرچه شوروی تا امروزنتو-
انسته است بنیا دی سوسیالیزم را د ر اطراف و ساحهٔ
مزارع پیاده کند چه وجود دونوع ملکیت دولتی ومزارع
و همچنان موضوعات چو ن ملیت و ملیت گر ا ئی و
تشکیل قشر جدید دولت مداران یا کادرها ی حزبی
از مشکلات عمده باگذ شت ۶۸ سال درین راه بحساب
می آ ید .

اگر سیر پیاده شدن مارکسیزم رابه سطح جها-
نی ارزیابی نمایم از کودتای اکتوبر تا کودتای افغا-
نستان چنین وانمود می گردد که اکتوبر ابتداء نقطه
صعودی و افغانستان نقطهٔ نز ولی این جریان می باشد

مرحلهٔ دوم : کودتاهای که بعد از به قدرت ر-
سیدن برای خود ، مر احلی چون دیموکراتیک کرد ن
را قایل شد ند ، صرف جهت سوسیالیزم را اختیار نمو-
ده ، ازنرمش نسبی برخوردار بوده و دورهٔ زمینه سازی
برای پیاده شدن کامل ارمانهای مارکسیستی دانسته شده،
سکتورهای دولتی را تقویه کرده و بـه بلاک سوسیا-
لیزم تمایل کامل و همه جا نبه را درتمام شئون زندگی
وانمود می سازد ، اجزای تشکیل دهندهٔ قوتهای سیا-
سی این مر حله بر خلاف مرحلهٔ افراط وتفریط این جر-
یان میباشد ، که به طورمثال میتوان از کودتاهای نظیر
لیبیا ، سوریه الجزایر و غیر ه نام برد .

این مرحله را میتو ان ثبات نسبی این جریان نامید
که مر حلهٔ بعد از جنگ د و م جهانی رااحتوا میکند

مر حلهسوم : کودتا هایی که به کمک مستقیم
نیروهای متجاوز خارجی ، چون شوروی درافغانستان،
و یتنا م در کمبوچیا وحمایت نظامی کوبا در انگو-
لا صو رت گرفت که این تجاوز هاتمام اصول وپرنسیپهای

استحکام صلح وثبات بین المللی‌را نادیده گرفته ،لیکن خوشبختانه تا به امروزبا گذشت هفت سال از تجاوز روسها درافغانستان و به قدرت رسالدن خود فروختهٔ کا جی بی (کارمل) جز ئي ترین پیشرفت را د ر راه استحکام پایه‌هاي قدرت سیاسی و اقتصادي بدست نیاوردنددر افغانستا ن بعد از تجاوز وحشیانهٔ روس‌ها در رأس ممالک‌سوسیالستي ، واحزاب کمولستني جهان که از مسکو پیر و ی مي کنند ، مارکسیزم منحیث مکتب فکری‌شان به روابط فیودالسي سر تعظیم فرود آورده و در آمیزش را با ز کرده و فرسودگی و زوا ل سیستم فکر ی خویش را هر چه بیشتر ثابت ساختند .

تمام فعالیت ها ی نظامي وسیاسی نما یندگی دولت‌روس‌ها در کابل متوجه آن اهدافی است تاا‌گر ذریعهٔ‌آن بتوانـد پایه هائی‌قدرت سیاسی را درکشو ر آزادافغانستان‌استحکام بخشد که ملاقات های نمایند- گان روس باسران قبائل کندهار، پکتیا ، کنر و غیره مناطق و تأسیس جرگه‌های‌محلی اقوام و دادن کمک های مالی و نظامی به آن هادرین اواخر بیانگر این حقیقت است .

بلی این شیوه های تازهٔ زورگویان‌ما رکسیست که از یکطرف فصل جدیدی را د ر پخش کمو نیز م اساس‌گذاشت ازطرف د یگر نهایت ضعف سیستم فکر- ی‌آن ها را وانمود می کند وبه وضوح ، افراط و تفریط مار کسیزم که در ابتداء نیروی‌انقلاب واحدها- ی کارگری وقشر کارگرقبول گردیده بود . امروزدر قراء و قصبات واحدهای سیاسی واقتصاد ی کوچک نظام فیو دالی که ازطرف صاحبان قدرت‌محلی‌به گفتهٔ خود شان اداره‌میشود پایه های استحکا م نظام ما ر- کسیستی قبول شده ، که‌عدم صحت نظر یهٔ فلسفهٔ مار- کسیز م با تحلیل انکه هر شی و هر پدیده ازحالت‌سا- ده‌وتکامل نیافته به حالت پیشرفته و تکامل یا فته در حر کت است یعنی اینکه در ابتداء پایه‌های قدرت‌سو- سیالیزم ساده و تکامل نیافته «اقشارزحمت کشا ن » بو د ، اما امرو ز پایه هاي قدرت سیاسی این نظا م «صاحبان قدرت محلی ، ملکان و خوانین »تکامل یافته و پیشرفته است ، را ثابت می سا زد .

امروز قوت هائی نظامی‌خارجی‌دست نشانده‌گان وبقایای‌فیودالیزم نظر به‌تعریف های خودشان که‌برای این‌قشر اجتماع (عدهٔ‌معدود ازخوانین‌وطنفروش) قا ئل شده اند ، اجزاء‌تشکیل دهندهٔ نیروها ي فعال سیاسی پیاده‌کردن سوسیالیزم در افغانستان بر خلاف مرحلهٔ افراط این نظام باتفاوت عمیق وسیر نزولی آ ن قوت های پیاده شدن‌دورهٔ‌تفریط (ازهم‌پاشیدن)مارکسیزم را تشکیل میدهد . عا مل اصلی اختیا ر کرد ن سیر نزولی مکتب ما دیون ، جهاد اسلامی ملت افغانستان ونا پایداری ذاتی اصو ل فکری این مکتب دهریون می باشد خواستمرحلهٔ فعلی تحریک اسلامی واحیای سنت نبو ی (ﷺ) است تا رهبران جهاد اسلامی‌افغا- نستان با نهایت تلاش واستفاده از امکانات مادی و- معنوي ملت به پا خاستهٔ ما ، و بادرک عیمق مسئو- لیت های ایمانی و وجدانی خود در روشنی فرهنگ اصیل اسلا می این روند ر ا سر عت بخشند

می باید قوت‌های‌جهادی ملت ما در راه‌توصل به دوهدف «نابودی کفر وکمونیزم وحشی و ایجاد رهبری واحد اسلامی» ادای مسئولیت‌نمایند

قصهء انتباهی

روایت می کنند که در شهر بغداد در عهد سلطنت هارون الرشید (شاه عباسی) مرد غریب و بیچارهٔ بود که عادتاً چوب سوخت را بالای مرکب خود جهت فروش به بازار می آورد و از پول آن نفقهٔ شبا روز ی فامیل خود را می کرد در یکی از روزهای سرد زمستان دوچاری سلمانی (دلاک) آن شهر(که با دیگر سلمانهای شهر تفاوتی زیادی داشت چه او مرد خیلی مغرور و خود خواه بود که تنها موهای اعیان و ثروتمندان را اصلاح می نمود ومردم بیچارهوغریب بدورش راهنداشتند)گردید که چوب بکار داشت ، سلمان از چوب فروش پرسید که قیمت چوبیکه بالای مرکب خود دارید چند هست چوب فروش قیمت چوب خود را معین کرد سلمانی به شاگردان خوددستور داد تا بارمرکب راباپالان آن که پالان آن نیزازچوب ساخته شده بود همراهٔ چوب پائین کنند چوب فروش از پائین نمودن پالان مرکب امتناع ورزید سلمان قبول نکرد و گفت که عقد ما بالای چوبهائیکه بالای مرکب بود صورت گرفته بناً پالان خر که نیز از چوب ساخته شده مال من است خرکار بیچاره بهر جا و هر ادارهٔ که رفت چون اکثر کارداران دولت باسلمانی ارتباط داشتند لهذا بداد خرکار بیچاره کسی گوش نداده خرکار سخت نا امید و مایوس بود که چه کنند تا آنکه روزی به اثر راهنمائی یکی از مردمان خیر خواه و نیک سیرت خود را به هارون الرشید در مسجد جامع شهر بعد از نماز جمعه رسانیده و قضیه را برایش عرض کرد هارون الرشید چیزی آهسته به گوش خرکار گفت ومرخصش کرد روز دیگر جامه های خیلی فاخر وپاک می پوشد نزد همان سلمانی می آید و می گوید که موهای من و یکنفر رفیق من را به چند اصلاح می کنید سلمان مغرور در حالیکه او رانه شناختهبود یک اندازه پول اجورهٔ اصلاح موی دو نفر را میگوید چوب فروش موی خود را اصلاح می کنند برای سلمان می گوید می روم تا رفیق خود را که در آنجا انتظار من را می کشد بیاورم چند لحظه بعد مرکب خود را می آورد به سلمانی میگوید اینک رفیق خود راآوردم موهای آن را اصلاح نما، سلمانی مغرور که همچون بی عزتی را تا آن زمان از کسی ندیده بود و انتظار همچون حرفی را از وی توقع نداشت سخت بر آشفت و به شاگر دانش هدایت داد تا چوب فروش را مورد لت و کوب قرار دهند چوب فروش بیچاره به حدی لت می خورد که سر و رویش پر خون می - شود چوب فروش که قبلاً مرجع شکایات خود (هارون الرشید) را یافته بود بار ثانی نزدش می رود و رویداد واقعه را در حالیکه از سر و رویش خون جاری بود به شاه گوشزد میکند از طرف شاه اعلان می شود که مردم بعد از نماز جمعه جای نروند تا جریان واقعه مهمی که رخ داده مشاهده نمایند مردم همه منتظر و به جاهای خود باقی ماندند تااینکه چوب فروش و سلمان مغرورحاضر جلسه شدند هارون الرشید از سلمانی پرسید که چرا موهای رفیق این بیچاره را اصلاح نه کردیوآنرا چرا لت وکوب نمودی سلمانی مغرور بجواب چنین گفت که این مرد احمق از من تقاضای اصلاح موی خر خود را نمود که در حقم بی عزتی و آبرو ریزی بود هارون الرشید امر نمود تا سلمانی موهای خر چوب

فروش را اصلاح نماید سلمانی اصرار می ورزد که اصلاح موی خر خلاف تعامل است هارون الرشید برایش می گوید در حالیکه پالان خر با چوب بارش گرفته می شود لازم است و اصلاح کردن موی خر لازم نیست در اثر اصرار شاه سلمانی مغرور مجبور می شود موهای خر را از سرش گرفته تا دم آن در محضر عام قیچی و اصلاح می کند جریان واقعه به تمام نواحی شهر می رسد و مردم به عدالت هارون الرشید آفرین می گویند .

پس اي برادر ، ای آنکه خداوند توانا وظیفهٔ سنگین سر پرستی مردم و رهبری جهاد برایت سپرده و این امانت بزرگ را بدوشت نهاده و ترابرآن امتحان می کند در همه امور محوله خاصتاً در توظیف اشخاصیکه یکی از بنیاد های اساسی جهاد ما را تشکیل می دهد مواظب باش سعی نما تا اشخاص با تقوی علاقمند به جهاد لائق ، و اهل کاررا به پست های موزون بگماری نه اینکه تحت تأثیر عنعنات محیطی ، لسانی ، و قومی که در اسلام بی بنیاد است قرار گیري بروز بی عدالتی ها است که رشتهٔ اخوت را بر هم زده عقده ها تولید می گردد ، کار شکنی بروز می کند بالاخره کارها از صحت بەفساد کشانیده می شود .

هر مسلمان باید از خودخواهی و غروریکه خاصهٔ مسلمان راستین نیست بپرهیزد از موتر تیلفون وغیره اموال عام المنفعهٔ که به منظور پشبرد امور جهاد بوده گذاشته شده باشد استفادهٔ ناجائز و شخصی صورت نگیرد . و توای برادریکه توظیف شده ای سعی کن و وظیفهٔ محوله ات را به درستی در وقت و زمانش با اخلاص تام به منظور رضای خداوند (ج) و خدمت به مردم مظلوم و بیچارهٔ افغانستان اجراء نمائی غفلت و سهل انگاری هر فرد از ملت مسلمان افغانستان خیانت به جهاد بر حق ما بوده فرار از وظیفه و یا اینکه آن را وسیله برای گرفتن معاش بدانی در آنصورت از مؤاخذهٔ الهي رهائی نه خواهی یافت .

و توای برادر مجاهد، ای آنکه قرآن به بزرگواری و علومقامت گواه بوده ، ای آنکه خریدار نفست ذات خداوند (ج) می باشد و در بهای آن برایت جنت میدهد تو معیار و اندازهٔ خود را بشناس پاداش عمل خود را ضائع مساز با برادران مجاهد خودهمکار راستین باش در کارهای خودمحتاط و باهوشیاری عمل کن از دسایس دشمنان اسلام که شب و روز میخواهند ایادی شان درمیان تان نفوذ کنند تا شمارا باهم یکدیگرمخالف سازند وخود نظاره گر باشند غافل مباش از شهرت طلبی ودیگرمطالبیکه جهادت راخالی از اجر میسازد بپرهیزازحمایهٔ ملحدین ولوکه باتو قرابت نزد یک داشته باشد اجتناب کن ، برادررا به گناه برادر و پدر را به گناه پسر اذیت مکن اموال مردم راکه شریعت اجازه نداده مگیرحقوق دیگران راضایع مساز تارک جماعت مباش ، ازاعمالیکه منافی علومقام جهاد است دوری کن ، گشت و گذارت درجاهای غیر مناسب از حیثیت و وقارت می کاهد با ادب ومتواضع باش شخصی متکبرو خودخواه از همقطاران شیطان خوانده شده به سر و صورت خود متوجه باش تا ترا از صف مردانگی نکشد ودرغیر آن به نفس و شرافت خود بی عدالتی خواهی نمود.

دوینو لیک

کله چې قاري صاحب «سهل علینا یا الهی کل صعب بهر تمنی دعاء په ویلو سره په ګیره لاس راتیر کړ نو ټولو حاضرینو ساه ونیوله . شاید په زړه کې يې دقران عظیم شأن معجزو الفاظو دلنګی کـولی . له یوه لنډ سکوت څخه وروسته د غونډی برخوالو بو بل ته و کتل ګواکې د دی څخلنده نظر یې د؛ ما نا ده چې په خبرو به څوک پیل کوی . په دی وخت کی« سعد » په داسې حال کی چې دتـندی غوتـه یې پرانستی ښکاریده په مسکا کی یې « زبیر » ته وویل .

-زبیر ه ورورہ :ته ښي لاس ته ناسـت یې ، د نبوی سنت له مخی د هر کار پیل د ښی لاس څخه کیږی ، مهر باني وکړه خپلی خبری دی پیل کړه یې له تاڅخه ورو سته به « خـالد » چې ستا کـیڼ لاس ته ناست ده خبری وکړی او بیا زه . . . ..زبیر دواړه څنګو نو ته دشاخواته مات کـړل او خـپل کلاشینکوف یې هم وړاندی کشیښود . حاضرینو د ډاره سره ستر ګی په زبیرکې خښې کړی . د حاضرینو ټول وجود غوږو له شول او د زبـیر لـوړ ته څک شول زبیر د لوی او ښښونکی خدای له برم له ډک نـوم په خوله یاد کړ او بیا یې خبری په دی ډول پـیل کړی .

زما سر تیرو او ننګیالو ورونو قادر خـدای « ج » ته په زړ ه شکر کوم چې د یوی داسی ښـمنی او سر لوړی غونډی غړیتوب مـی په برخـه شو چې د هغې بر خـه وال د یوه خـدای « ج » د کلـمی د لوړولو لپاره د اولاد ، خپلوانو ، کور ، رتبی ، درجی تحصیل ، مقا م وینو او بالاخره دخپل سر څخه تیر دی دښنی او مـلی د شمن سره په لمړی لیکه کی میشته دی او دخپلو ټولو کړو وړو بدل او عوض د یوه خدای « ج » څخه غواړی ، دچا په حکم چې یې دجــهاد تاوده ډګر ته ور د انګلــی دی . د سوسیا لیزم له خیالی جنت څخه چې د مرچل ښمن ژوند ډیر غوره ګنلی دی . د چا چې د زړه له تل څخه مرام د کمونیزم تر سیوری لاندی مادی، تیت ژوند نه بلکه همیشنی ا و ابدی ژوند ده .

تر دی مقدمی وروسته یې ساه ونیوله او بیا یې دغونډی په برخه والو له یوه سره تر بله سره یو لنډ شانته نظر وغځلاوه او ویې ویل ـ :

لکه چې مو ستاسی ټولو ورونو په خبر تیا رسولی ده دننی غونډی د مطلب روح دجهادی امورو د لا سمبالتیا او چټکـتیا په هکله دمجا هدو ورو نو دآراؤ او نظریاتو تبادله ګول دی . تاسی ټولو ته څر ګنده ده چې زموږ او ستاسې مشترک د شمن ، کله چـې یې د ریښتنو مـجاهدینو په وړاندی د مقابلی توان بایـلود ، اوس په پوره بی شرمی سره هڅی کوی چې د مجاهد ینو ورونو په منځ کی ډیر کوچنی لنزا کتوله دخپلو شیطانی دوربینونو یعنی جاسـوسانو په واسـطه غټ کړی او مجاهدین دیو بل سره په خپلو کی وسلوال اختلاف ته وهڅوی او په بی شرمانه توګه لګیا دی د خـپل زاړه استاد(فرنګی) دهغی زنګ وهلی توری چې : (څانګانې واچوے او حکومت وکړی)

ښځه کار اخلی او د هغی توری په مرسته زموږ او ستاسی په منځ کی کرکی پیداکوی . دی مسئلی ته زموږ او ستاسی د مجاهدینو ورونو کلکه پاملرنه ضرور ری ده . تر څو چی زموږ قسم خوړلی د ښمن چی اوس یی پر موږ له خپلو ټولو امکاناتو سره له دی ددی یرغل کړ ی ، په دی نیرنګ کی هم ناکامه شی او مخ کو ری او سر ځوړ ی شی د زبیر په ږغ کی اوس لږ جذبت پیدا شو د

مخ رنګ یی سوروالی پیدا کړ . چی په جوته دا څنی معلومیده چی دوینی څښونکی روسی د ښمن په وړاندی کر که یی د ولولو سره ګډیږی خو بیا یی یو ناڅاپه په سترګو کی یوه خوښه وره رو ښنایی وځلیده چی د ده په زړه کی د ډاډ او اطمینا ن ښکارندوی وه . او بیا یی په مینه ناک اواز وویل :

زما ګټمنو مجاهدو ورونو ! زموږ په خپلو کی د اختلا ف خو یو سبب هم‌نشته زموږ او ستاسی خو دا ګډ مرام ده چی په دی سپیڅلی تاتوبی باندی یوازی او یوازی یو قانون بر لاس شی چی هغه د خدای تعالیٰ مقدس کتاب (فرقان مجید ده) . دا خو زموږ مشترک هد ف ده که د «.... اسلامی افغانستان ورونه دی که د «.... ا سلامی افغانستان مجاهدین دی او که...زموږټولو همدا یو مرام دی .او د دی هیلی داچتولو د پاره مو د مر چل پتمنه لمن نیولی ده. هسی خو شعلیان ، ستم‌پان ، مساواتیان‌او .... هم د افغانستان د آزادی او خپلواکی د تر لاسه کولو ناری سوری وهی او ستونی یی‌غړک شو خو د هغوی بیله لار او زموږ بیله ده. کومه خپلواکی چی هغوی ئی زموږ ګران تاتوبی ته غواړی موږ ئی حتیٰ په نوم اخستلو شرمیږو او کوم ناولی سیستم چی هغوی یی په افغا نستان با ندی حاکمول غواړی په جو ته ښکاری چی‌په‌پای کی‌زموږننی تاریخ بیاتکر ار کړی. خوزموږ ټولو یوه لاره، یوه لیکه ، یومر ام او

یوبرخه لیک ده. نوراځی چی‌خپلی‌سترګی مو وا زی کړو ځیر شواو دبی خد ایه دشمن آ خیرنی هیله هم لەخا ورو سره خاو ری کړو.

په دا سی حال کی چی په آسا نی سر ه معلو میده چی زړه یی لانـه ده ټش شوی خـو دو خـت دکموالی‌وجه وه‌چی په بیړه یی وویل(ومن الله التوفیق) چی لد ی سره جوخت حاضرینو لوړدلوړه ناری کړی ماشاء الله بار ک‌الله الله ا کبر الله ا کبر الله ا کبر .

خا لد چی د زبیر کین لاس‌ته ناست وه سر یې په ځنګنونو ایښی وه شاید د زبیر خبری یی د زړه په غوږو اوریدلی او یا کیدای شی چی په غو نډه کی دخپلی وینا موضوع یی رایادوله ، سریی دځنګانه څخه را پو رته کړ ، خپل څادریی‌په ځنګنو ویړ کړاودلوی خدای په پاک‌نامه یی‌دملعون شیطان څخه پناه وغوښته او په وینا یی داسی پیل و کړ :

زما دکلمی ورو نو او د سنګر یارانو ! په دی کی شک نشته چی زمونږ د ښمن ډیر مکار او چلباز ده خو الحمد لله مجا هدین هم کرار نه دی ناست . موږ هم ویښ او ځیرک یود د ښمن د هـر څناوری حر کت مخه به په ډیره میړانه‌او ځیر کتیا سره و نیسو او د خپل په ماتم نـاست ملت د یوی یوی زړی غچ او خون به ځنی واخلو.

هغه بله ورځ زمونږ د جبهی د «سرتیرو» ګر وپ یوه ناولی ځیره چی په « خا د » پوری تړلی‌ګڼیولی ده او د هغه څخه یی حیرا نو نـکی اعتـرا فات او ویره‌ونـکی ځیړلی هم ترلاسه کړی دی .

او هغه جاسوس موږ ته « دخاد » په خونکاره شبکـه پوری‌دتړ لوکسانولیست چه د مجاهدینو په لاس کی سیمو ته د مجاهد په بڼه د شرارت جـوړولـو لپاره را استول شـوي‌دی راکړی دی .

او موږ هغه کسان چی په لوموړی لیست کی‌ئی لوموله

پاتی په (٦٤)مخ

سوسیال امپریالیزم

به چه سرنوشت

روبرو گردید؟

جباران و جلا دان بدنام ابر جناور طاغوتی سوسیال امپر یالیزم جنایت کار وخون آشام روسیهٔ استعماری هما نطو ر یکه خو ا ستهٔ مکـتب الحا دی کمو نیزم پلید است برخلا ف احترام به کرامت انسانی ، احترام به‌حدود جغرافیائی ، حسن همجواری‌وقوانین بین‌المللی به منظورنیل ورسیدن به امیال شوم استبد ادی وغیر انسانی (کشور کشائی ، استیلاء بر مما لـک کو چک مخصوصاً زرخیز ، غصب وغا رت نفت ممالـک‌خلیج رسیدن به آب های گرم بحرهند،قبو لاندن اید یولوژی فاسد ونجس کمو نیزم به زور سرنیزه وشکنجه ، تزویر وفریب . . . .) خو یش با پیاده نمودن قشون سرخ ولجام گسیختهٔ مسلح با سلاح های‌تباه کن‌ومدرن روز و سایـر اسباب و آلا ت غار تگری وآدم کشی به تعقیب تجاوزات قبلی خود مکرراً بر دین ، ناموس، آزادی، میهن غرور آفرین وحماسه ساز وملت مسلمان ما تجاوز ، دهات ، قصبات ، شهرها واهالی بی‌دفاع آنرا توسط بمباردمان طیارات غول پیکر وشلیک توپ هاوتانک هاو . . . . بخاک وخون کشا نیده روزانه هزاران تن ازمسلما نان بی‌دفاع اعم از زن ومـرد ، پیر وجوان واطفال رابصورت د سته جمعی وانفرادی بی‌رحمانه به شهادت رسانیده وصد ها تن دیگر راروانهٔ سلول‌های مخوف زندانهای پلچرخی وتاشکند و مسکو و . . . نموده متعاقباً بافجیع ترین وضع که‌قرون وسطی نظیر آنرا به یادندارد یازنده زیرخا ک نموده و یاز نده به آتش می کشانند ، که صداها وناله های جگرسوز وغم انگیز این دوستان خدا قلب هرانسان مؤمـن را تکان داده،آسمان وزمین رابه‌لرزه درآورده حتی‌پرند‌ه‌گان وحیوانات به حالت زجر آلود ورقت بارآنها غرض ترحم وتعاون به مظلومین ازبار گاه ایزد متعال التجا ء مینما یند خدایا ! به‌بر کت صفت ارحم الراحمین این بنده گان مستضعف‌را از تسلط ملحدین کمو نیزم خون- آشام روس نجات بده .

همچنا ن رو سهای وحشی وجیره خوران ملحد شان به مقد سات دینی ومذ هبی که ناموس اکبر مسلمانان است‌توهین ،اموال ودارا ئی های مردم راچور وچپاول عد هٔ از جوا نان واطفا ل را بـه غرض فـاسد نمـودن مفکوره و اخلا ق شان به‌روسیه‌اعزام نموده وازهزاران نو ع جنایت د یگر که‌انسان از نام بردن آن ننـگ می‌برد د ر یغ نـو ر ز یدند. سردم داران د د منـش و جنا یـت پیشهٔ استعما ر سر خ از سر نو شت یورش و تجا وز ، غارت گران وکشور گشایان دیگر چو ن اسکند ر ، چنگیز ، انگریز و . . .وضمناً‌تجاوزات‌قبلی خو یش بر میهن عز یزما درس‌عبرت نگرفته به‌خیالات پو چ وبی محتوای خو یش فکر می کردند که‌بااین و حشیگری ها و خون ریزی‌ها میتوا نند نهضت‌اصیل اسلا می افغا نستان را درگلو خفه ، ملت بی دفا ع افغا نستان را اسیر ، فکر مقد س ورهای بخش‌اسلامی را در اذهان سر کوب وبه‌عوض‌آن ایدیا لو ژی‌پوچ و بی محتوای لا دینی (کمو نیستی) را در ذهینت های مسلما نان غیور افغا نستان ترزیق نموده‌درنتیجه تصور پیکار علیه خود (خرسان قطبی) را از بیـن برده همه هستی مارا چور و چپاول نموده‌خود را به‌آب‌های گرم که از آرزو های دیرینهٔ شان است بر سا نند .

ولی‌از آنجا ئیکه مسلمانان باایمان مکلفیت‌دارند

تا هیچ گاه دربرابر ظلم وتجاوز سر تسلیم فرونیاورده بلکه به مبارزه وجهادعلیه آنهاپرداخته‌به آنهاجواب دندان‌شکن بدهند .

چنانچه خداوند (ج) میفرماید : وقاتلوا فی سبیل الله الذین یقاتلونکم ولاتعتدوا ان الله لایحب المعتدین .

ترجمه : و برزمید در راه خدا (ج) با آنانیکه می جنگند با شما و تجاوز نکنید هرآینه خداوند(ج) دوست‌نمیدارد تجاوز کنندگان ازحدرا . زیرا اگربه جباران و طاغوتیان جواب های با لمثل و دندان شکن‌داده نشود تکبر آنها افزوده شده عوض اجتناب از جنایت‌وتعدی به وحشت زیادتردست می‌زنند.مسلمان مسئول‌ومکلف‌است‌تاعلیه استعمارگران وفتنه‌برانگیزان

تا حد امحای کلی فتنه وفساد ونافذ گردانیدن شریعت رهائی بخش اسلامی عوض آن برزمند ، چنانچه خداوند متعال می‌فرماید : وقاتلوهم حتی لاتکون فتنة ویکون الدین لله .

ترجمه : وبرزمید با آنها تا آنکه نابود شود شرک و باشد دین خاص برای خدا (ج) روی این ملحوظ ملت مجاهد و قهرمان افغانستان نیز بنا بر احکام و دستورات پر ارزش‌وسودمند شریعت غرای اسلامی، پیروی از پیشوایان راستین خویش (انبیاء علیهم السلام)و نیکان فداکار شان یک لحظه سکوت در برابر تجاوز واستعمار راجرم بس عظیم دانسته ، بدون درنگ ، سنجش‌توازن قوا ، وتصور خطرات وخسارات احتمالی با دست‌های‌خالی ولی نیرومند با عقیده و ایمان راسخ واتکاء به ذات اقدس الهی جلت عظمته مرگ پر افتخار شهادت رااز زندگی در قید اسارت دشمن بهتر دانسته دست به جهاد و مبارزه علیه جباران و متجاوزین زده‌باندای کفر شکن (الله اکبر)ضربات کوبنده وکاری خویش را پیهم بر پیکر دشمن زبون وارد نموده کشتندو کشته شدند واز مقاومت دست نه‌برداشتند و چون‌ذات‌اقدس الهی جلت و عظمته بنابر سنت وقانون لایتغیرابدی خویش نسبت به نبرد و پیکار جناح های حق وباطل علیه همدیگر بی‌تفاوت نبوده بلکه حامی وناصرجناح‌حق است چنانچه میفرماید :وکان حقاًعلینانصر المؤمنین یعنی :پیروزی مؤمنان بر عهدهٔ ماست.همچنان ضمن آیات مبارکهٔ متعدد ازقرآن عظیم‌الشأن طرفداری، نصرت و تائید خویش را از گروه مؤمنان اعلان داشته است بناً مجاهدین غیور وقهرمان افغان درین نبرد بر حق علیه کفر و طاغوت نیزبه عون ونصرت خداوند قدیر جلت عظمته باوجود عدم موجودیت‌ودر دست‌داشتن ساز وبرگ‌جنگی ابرجنایتکار طاغوتی استعمار سرخ کمونیزم پلید را با همه دول مستعمره اش با همه اعضای پکت وارسا با وجود به اصطلاح شئون فن نظامی شان به ناکامی و شکست متواتر و پیهم رو برگردانیده نقاب شکست ناپذیری دروغین رااز چهرهٔ منحوس ونجس هیولای وحشت زای‌جنایتکاران سوسیال امپریالزم الحادی ولادین برداشته چنان رسوائی وخجالت‌رابه سویهٔ جهانی نصیب آدم‌کشان مسکو گردانید که تاریخ‌بعد از فرعون ، نمرود ومشرکین وکفار مکه درعصر حاضرنظیر آنرا به یادندارد

جنایتکاران‌جهانخوار کرملین نشین‌در سلسلهٔ تجاوزات مسلحانه و غیر انسانی اش‌برحریم میهن ما با خیالات پوچ وبی محتوی‌لادینی خویش فکرمی کردندکه توسط‌بمباردمان ها وگلوله‌باریها بر قریه جات و شهرها وفروریختن‌آتش اززمین‌و هوا با قید بند ها و . . . خواهند توانست ملت مستضعف و بی دفاع ما راشکست بدهند به این اساس به‌نهضت وقیام ملت غیور وباشهامت ما به دیده های محیلانه وتمسخرآمیزنگریسته، فاجعهٔ خونین کودتای کمونیستی را شکست ناپذیر قلمداد نموده مقاومت در برابر آنرا انتحار (خودکشی)ونا ممکن‌می شمردند چنانچه رادیوها و تلویزیون های آنها نیز این یاوه سرایی ها

بقیه درصفحه (٤٠)

مناجات

د هجرت له صفتو غـو رمصفت را
د اسلام د شعا ئرو حـقیقـت را
قناعت ، صبر و طاعت را کړی خاونده
په دی لارکی سالم فـکر او د قت را
له حرامو نه امان او نجات غـوا ړم
حلال رزق ، پاکیزه خوان او نعمت را
په لید لود زخمی زړه چی مجروح شی
هغه قلب هغه بصر ا و بصیرت را
تعصب او بد بینی مـی نـه خوښیږی
لـه نفاق ، شقاوت دوا ړو نـه نفرت را
ما د ښمن تـه جهـادی سنګر نـیولی
متین عـزم ، قوی زړه ، عالـی همت را
پر سره پوخ د طاغوتیا نو بری را کـړه
ای خالقـه په خپل فضـل دا قـدرت را
قـول فعل ز مو نږ یو کړی پاکه ربـه
مونږ ته زړه ، ضمیر روښان هم پاک نیـت را
چی مو درد سوز او گداز د زړه شریک شی
ربـه دا حس ستا په فـضل و مرحمت را
له عاصي او گنهـگار لـل خطاء کیـږی
تـه غفور ئی مـونږ ته داد د مغفرت را
ته علیـم ، بصیر ، قدیر ئی پاکـه ربـه
غم ځپـلو تـه څه برخـه د فرحـت را
د درد منـو زړو په حال خپله پوهـیږی
دی روان جهـاد کی فتحـه او نصرت را
ستا رضا ز مونـږ آرزوده لویـه خدایـه
رحم وکـړه داسی فیض او سعـادت را
تـه ئی په مټ د مجاهد فو ر ی آزاد کړی
داسی توان داسی طاقت داسـی قـوت را
سرو کافر و نه خالی دار د اسلام کـړي
(صادق) وائی چی خاصـه د صداقـت را

لعنت حق بر تو باد ای ...
ای خداوند رنج گیتی آمده بر جان ...
کلبهٔ آباد ما را روسها ویران نم...
بس که دیدیم ظلم و استبداد ز روس...
پر شده زندانها از کودک و برنا...
ملت افغان شده آواره ، هر کنج و ...
بنگرید ای مؤمنان گردیده ایم دور...
قتل بی پایان کردند ملت افغان ر...
بس دلیران وطن شد کشتهٔ تیغ عدو...
آن هوا خواهان جنگ و آن تبه کارا...
ز آن همه بم های ناپالم ز آن همه ...
ای بشر دوستان نالید سوی ملت...
ای که بودی ، آمده در کشور اف...
ملحدین ویران نمودند کابل زیبا...

میرود بر آسمانها آتش ام البلاد

منزلی بر جالبینی هیچ در لغمان ما

منزل آن قهرمان داستان سهراب گرُد

محو کردند با تمام شهر سمنگان ما

ای جهانیان شناسید روسهای دزد را

کرده اند تاراج همه آن لعل بدخشان ما

من چه گویم دوستان از سرقت آن ملحدین

را یگان بردند سالها نفت شبرغان ما

بهر اشغال وطن روسها به کشور آمدند

ناگهان افتاده اند در پنجهٔ شیران ما

پکت و ارسا بهر تسخیر وطن یکجا شدند

گشته اند زار و زبون از جنبش طوفان ما

کشور افغان شده گودال ز بهر ملحدین

گردن ایشان زند این خنجر بران ما

با همه این نا توانی ، روس نمودیم بر فغان

این دلیر یها بود از قوت ایمان ما

ارتش روسی ضعیف و عاری از ایمان بود

صاحبان همت عالیست جوانان ما

احمد و محمود کردند فتح پت و سومنات

فتح کرملن کند اکنون مجاهدان ما

ای خسیسان ای پلیدان روسهای بیشعور

بنگرید ای احمقان تاریخ فروزان ما

سالها ما بهر آزادی وطن جنگیده ایم

کی پذیرد بندگی اجنبی وجدان ما

فکر اشغال خراسان را بدر از سر کنید

ورنه خواهید شد فنا زین سیل خروشان ما

لعنت حق بر تو باد ای روس استعمارگر

ظلم و استبداد تو درج است در دیوان ما

تا وطن آزاد نگردد خواب خوش برما حرام

این بود اشعار ما و این بود پیمان ما

ای «صدیقی» روء به سنگر بهر نابودی روس

حافظ و یار تو هر دم ایزد و قرآن ما

روس استعمارگر

ما

ک نگاهی دنیرا بر دیدهٔ گریان ما

مود

از معمور بار دیگر خانهٔ ویران ما

ن تا بکار

فلک هر دم رود ناله و فغان ما

و پیر

عالم آدم بود آگه از این داستان ما

کسار

پارهٔ خنجر شده این جگر بریان ما

از وطن

بنگرید ای دوستان اقوام سرگردان ما

را

سرخ گردیده وطن از خون شهیدان ما

خون فرو ریزد بیاد شان از چشمان ما

ان صلح

پارهٔ خنجر نمودند کودک پروان ما

یم سیزده ها

خون جاری شده از دره و دامان ما

ک ما نظر

ه اند با خاک یکسان لوگر و بغلان ما

فغانستان

قدسی باز آ و بنگر غزنه و میدان ما

کنون

همه آتش نمود ند شهرک پغمان ما

و چرندیات را زمزمه می کردند.

ولی ملت خدا پرست و کفرشکن افغان به یاری و نصرت پروردگار عالم در پهلوی درهم شکستن زنجیر اسارت استعمار سرخ و به زانو در آوردن قشون ملحدشان همه تبلیغات زهرآگین و یاوه سرایی های شان را نیز عملاً باطل ساخته شکستی را که روس ها فکر می کردند از لحاظ قلت و نداشتن وسایل و امکانات مادی نصیب ملت قهرمان افغانستان خواهد شد متوجه خودآنها (روسهای ملحد) نموده تاجائیکه نه تنها عدهٔ کثیری از روسهای وحشی را روانهٔ جهنم نموده اند بلکه هم مسلکان مفکورهٔ نجس مارکسیستی و لیننستی شان (بلغاریائی ها و کیوبائی ها و . . . .) را که غرض کمک و جبران تلفات قوای ملحد روس به افغانستان تجاوز نموده بودندنیز توسط مجاهدین باشهامت ما مردار و روانهٔ جهنم گردیده . عدهٔ شان دستگیر متباقی شان در انتظار مرگ در قطعات عسکری محصور مانده حتی در داخل شهر کابل نیز آزادانه گشت و گذار نتوانسته خیالات و افواهات شان نقش بر آب شده به استهزاء و تمسخر جهانیان مواجه گردیده ، به سر نوشتیکه در بارهٔ جهاد افغانستان فکر می کردند خود شان مبتلاء شده به کیفر اعمال شوم و غیر انسالي خویش رسیدند.

امروزهمه محرومین و مستضعفین و حق پسندان جهان در هر گوشه و کنار کرهٔ زمین بسوی روسیهٔ متجاوز بدیدهٔ تمسخر و لبخند نگریسته ، نه حیثیت نظامی برای شان قایل اند و نه اهلیت سیاسی سوسیال امپریالزم در نتیجه شکست و ناکامی اش در سر زمین مرد خیز افغانستان با اعتراضات و مقاومت ملت های اسیر تحت ستم رژیم های ظالم و مستبد کمونیزم وحشی از ممالک مستعمره استعمار سرخ گرفته تامردم سرزمین های اسلامی آسیای میانه که تحت شدید ترین نوع شکنجه و اسارت جباران کریملن بسر میبرند رو برو گردیده است .

زیرا ملت های اسیر در بند استعمار سرخ نیز از قیام حماسه آفرین ملت غیور افغان این را دانسته اند که طلسم شکست ناپذیری و به اصطلاح قوت کارگری که سوسیال امپریالیزم منحیث حربه تبلیغاتی آنرا زمزمه مینمود همه خواب و خیال و محال بوده امروز استعمار سرخ با همه پکت وارسا در مقابل اقلیت مسلمان و سرو پای برهنه افغانستان به زانو در آمده آخرین نفس های حیات خود را می کشنند که البته تظاهرات و قیامهای کارگران پولیند ، کیوبا ، حبشه ، یمن - - - و غیره شاهد مدعای ماست .

بقیه درصفحه (٦٤)

روسی ملحد و متجاوز که ذریعهٔ مجاهدین مؤمن به کیفر اعمال ضد انسانی اش رسیده است .

هرگز نمیرد آنکه دلش زنده شد به عشق
ثبت است بر جریدهٔ عالـم دوام ما

اگر دقیقاً به آیات اعجاز آفرین قرآنکریم را مورد مطالعهٔ خویش قراردهیم جامعهٔ بشری را که‌درین کـرهٔ خاکی حیات سپری مینمایند به‌سه گروه ذیل تقسیم نموده است :

۱ : (مؤمنین) آن هائیکه متعهدین حزب خدا ج، ودر مسیر ایمان حرکت میکنند ونتیجهٔ محتوم آنها که رستگاری دنیا وآخرت رابارمی آورد نشان میدهد (والذین یؤمنون بما انزل الیک وما انزل من قبلک و بالاخرة هم یوقنون ۰ اولئک علی هدیً من‌ربهم واولئک هم المفلحون ۰) آیه های ٤ ــ ٥ سورهٔ‌البقره

وآنانیکه ایمان می آورند به آنچه فرود آورده‌شده بسوی تو و آنچه فرود اورده شده قبل از تو ـ وبه آخرت ایشان یقین دارند ــ ایشان اند برهدایت ازجانــب پروردگار خویش وایشان اند رستگان .

۲ : (کـافرین) گروهیکه باصراحـت در روند کفر قرار داشته ودر برابر همه خم و پیچ این راه ایستادگی می کنند و نتایج منفی سرانجام کارشان رابیان داشته است :

ان الذین کفـروا سواءعلیهم ءانذرتهم ام لم تنذرهم لایؤمنون ختم الله علی قلوبهم وعلی سمعهم وعلی ابصارهم غشاوة ولهم عذاب عظیــم ۰ ۰ آیات ٥ ــ ٦ سورهٔ البقره

هر آئنه آنانکه کافر شدند ، برابر است برایشان که ترسانی ایشان رایانه ترسانی ایشان را ایمان نیارند مهرنهاد خداوند(ج) بردلهای ایشان وبرشنوائی‌ایشان وبرچشمای‌ایشان پرده است وایشان راست‌عذاب‌بزرگ

۳ : (منافقین) عناصـرمذبذب و بی دینیکه باررندی وچالاکی برای خدعه ونیرنـگ آماده بوده و در همه حالت صرف آسودگی واستفاده جوئی خویش راسراغ مینمایند که در نتیجه خسران وناکامی مطلق این گروه مکار وشیاد تشریح گردیده است :

اولئک الذین اشتروا الضللة باالهدی فماربحت تجارتهم وما کانوامهتدین آیة ۱٦ سورهٔ‌البقره

ایشان آن کسان اند کـه خریدند گـراهی را عوض هدایت پس سودنیافـت تجارت ایشان و راه یاب نه شدند .

پروسه کشمکش ها بین گـروه حـق و باطل ازبد و پیدایش جامعهٔ بشری تا ایندم در جریان بوده ودر آینده همین مسیر را تعقیب خواهد نمود .

خداوند (ج) بحیث یک سنت و ظابطه در هـر عصر وزمان هرگروهی که در هر مسیری قرارداشته

و هر اید یالی راانتخاب نمودهموردآزمایش خویش قرار داده‌است تابدینتر تیب اتمام حجت صورت گیرد .

مستکبرین کافر نه تنها خودرا از راه خدواند ج ماندده اند بلکه در همه اوقات تلاش و سعی می ورزند تاجلو رهروان راه حق را مسدود نموده زمینه حکومت انسان بالای انسان را فراهم سازند ولی قرآن عظیم الشأن با لحن قاطع درمورد مساعی وعمل آنها می فرماید که نتیجه اش ناکامی وحبطاست

الذین کفروا وصدوا عن سبیل الله أضل اعمالهم آیه ۱ سورهٔ محمد .

آنانیکه کافر شدند و باز داشتند مردمان را از راه خدا ج حبط کرد خدا اعمال ایشان را خداوند حکیم (ج)درین در گیر ها هردو جهت قضیه را وهم کسانی را که هنوز در موضع مشخص قرار نداشته تادر پهلوی گرم بخوابند می ازماید پس از امتحان هر یکی را باسرنوشت شان روبرو میسازد .

خداوند د بیر(ج)عناصر مؤمن رامورد آزمایش خویش قر ار داده و طریق ایما ن را پر خم و پیچ نموده تاثبات و ا ستقامت آن ها را درین راه بواسطه قربانی مال و جان تثبیت نماید ــ واز عناصر کاذب که صرف دعوای ایمان را داشته هنگا م قربانی و عقبات در صف منافقین قرار می گیرند جدا سازد

أحسب ا لناس ان یتر کوا ان یقولو آمنا وهم لایفتنون . ولقد فتناالذین من قبلهم فلیعلمن الله الذین صدقوا ولیعلمن الکاذبین آیات ۲ - ۳ سورهٔ العنکبوت

آیا پنداشتند مردمان که بگذاشته شوند به مجرد آنکه گو یند ایمان آوردیم و ایشان امتحان کرده نشوند

وهر آینه امتحان کردیم آنانی را که پیش از ایشان بو دند پس البته متمیز بکند خدا آنان را که راست گفتند والبته متمیز کند دروغ گو یان را .

مستکبر ین را خداوند(ج) بامصایب و دشواری ها میازماید بهشکست ها وجراحات روبرو می سازد تادر راهی که ا نتخا ب نموده اند تجدید نظر کنند . وبینند یشند که چرا این همه اذیت هارا بخاطر هیچ قبول کرده اند .

پیروزی های مؤقتی ومهلت دادن خداوند (ج) به ایشان سبب رستگاری آنها نبوده بلکه این مهلت چهره های کثیف شان رابه همه مردم مشخص مینماید بی‌رحمی قساوت واستکبار شان بههمهٔ انسان‌ها درصحنهٔ عمل تمثیل شده آهسته آهسته به عاقبت شوم ایشان که عذاب مهین است منتهی میشود .

ولا یحسبن الذین کفر و ا أنما نملی لهم خیر لانفسهم انمانملی لهم لیزدادوا اثماً ولهم عذاب مهین . سورهٔ آل عمران آیه ۱۷۸

وگمان نکنندکافران که مهلت دادن ما ایشان را بهتر است در حق ایشان ــ جز این نیست که مهلت می دهیم ایشان را تا زیاده شوند درگناه کاری وایشان راست عذاب خوار کننده .

امتحا ن خداوند بزرگ (ج) است که عناصر منافق جبون وضعیف الایما ن راازمردان مؤمن متمایز می سازد وهنگا میکه حالات دشوار وخطرات دامنگیر آنها شود بجای اینکه در جستجوی امکانات دفاع وقربانی مال ونفس باشند فوراً انعطاف وسازش را اختیار نموده همه آرزوی شان در امرتأمین مصؤنیت شخصی شان خلاصه می گردد ولی خداوند (ج) این منافقین وفاسقین رارهیاب نمی سازد ابتلائات وفراز و نشیب ها خاصهٔ خط ایمان بوده در همه ادوار زندگی دنیای السانیت بوقو ع پیوسته باتوسل بهر سیاست واتخاذ هر تد بیر انسان نمی تواند که از امتحان خداوند(ج) خودرانجات بدهد یامرگ راتسخیر کند .

یگانه ر اه سعادت و تسخیر مرگ غول پیکر را درفضای‌بیکران توحید میتوان سراغ نمودبلی شهادت حیات جاو دان است. آنهائیکه بصداقت ایمان خود شهادت داد ه اند شهادت او شان گواه ایمان ووفاداری

شان نسبت به‌عهد ومیثاق‌شان است . پس از ایفای عهد مستحق حیات جاودانی وبهشت میشوند رهروان راه شهادت در تداوم حاکمیت قرآن جهاد نموده باشور وجوشش انقلابی مسیر بر حق شان را دنبال می کنند هر قطرهٔ خون شان طوفان شده خس وخاشاک را از سر راه بر میدارد . خاطرات قربانی آنان پیوسته شوق وجذبهٔ ایمانی ذات مقدس وپیامبرش حضرت محمد رسول الله ﷺ الله (ج) راتحرک و تازگی می بخشند . پیغمبر عظیم الشان اسلام در بارهٔ شهداء گلگون کفن فرموده است که :

بافرو ریختن اولین قطرهٔ خون شهید گناه های او بخشیده میشود ــ در حالت نزع جایگاهش در بهشت برایش نشان داده شده از عذاب قبر محفوظ میگردد . از عذاب دوزخ مأمون و بر فرق سرش تاج وقار گذاشته میشود .

شهداء در نزد خدا ، درنزدفرزندان رشید اسلام در نزد جامعهٔ انسانی تاریخ حقائی زند جاوید اند . پس باشهادت شهید روح زندهٔ او رکود نه نموده بلکه در عالم بالا صعود و همیشه زنده است و در نزد پرورد گار خویش روزی میخورد . قرآن شاهد مدعای ماست .

ولا تحسبن الذین قتلوا فی سبیل الله امواتاً بل احیاء عند ربهم یرزقون آیهٔ ۱۶۹ آل عمران

ترجمه : ــ ومرده گمان مکن کسانی راکه کشته شدند درراه خدابلکه‌زنده اند و در نزد پروردگار خویش رزق داده میشوند .

رحمت‌حق باد به‌ارواح شهداء گلگون کفن افغانستان

شهدای راه آزادی

یکی از پاسداران سنگر اسلام قوماندان مؤمن و هدفمند شهید عبدالواحد

شهید عبدالواحد فرزند حاجی عبدالرحیم در کوهپایه های شامخ و پر غرور پغمان (آنجائیکه مجاهدینش در صف های مرصوص و مستحکم مقابل تجاوز گران شرقی می رزمند) در یک فامیل متدین در سال (۱۳۳۷ ه ش) چشم بجهان گشود. آثار ایمان، متانت، پایداری از طفولیت در سیمای وی مشاهده می شد در سن شش سالگی به مکتب ابتدائیهٔ پغمان شامل گردید بعد از آنکه سند فراغت را از صنف ششم بدست آورد بکار معماری و بنائی پرداخت و هم چنان درین دوره بوسیلهٔ برادران باتحریک نو پای اسلامی ارتباط بر قرار نمود و با عشق و علاقهٔ خاص وظیفهٔ محولهٔ خود را انجام میداد. از آنجائیکه رژیم های ضد اسلامی ظاهر شاهی - داؤد شاهی زمینهٔ کار و فعالیت را از مردم گرفته بودند. یک عده مردم ما بخاطر تکمیل مایحتاج زندگی و رفع مشکلات اقتصادی روانهٔ ایران می شدند شهید عبدالواحد نیز روی این مشکل به ایران رفت و تا موقعیکه اشغالگران روس سرزمین ما را اشغال نمودند

در ایران بود و در سال ۱۳۶۰ هـ ش با یک گروپ منظم مجاهدین از ایران بقصد جهاد در حرکت شده و در مرکز پغمان در پهلوی سایر برادران رزمندهٔ خود به جهاد مسلحانهٔ علیه روسان و عمال آن شروع کرد موصوف عملیات متواتر و پی‌در پی خود را بالای پسته های ملحدین انجام میداد و یکی پی دیگر آن لانه های فساد و کفر را فتح میکرد که درین وقت مجاهدین متوجه شهامت و درایت آن شده دسته دسته بوی ملحق گردیدند و تحت فرماندهی آن قرار می گرفتند .

دولت ملحد ودست نشانده روس به کمک اشغالگران روس تلاش می ورزیدند تا آن برادر و جبهه‌اش را تار و مار نمایند و با فرستادن قطار ها و قوای کنسری با بمبار دمان های وحشیانه و قتل عام باز هم نتوانست که در اراده مجاهدین تحت قوماندانی شهید عبدالواحد تزلزل ایجاد نماید بلکه هر بار که به قرارگاه ها وسنگرهای مجاهدین در پغمان حمله می نمودند با تلفات و خسارات سنگین مواجه گردیده و لاشه های تخریب شده تانک ها و اجساد مردار شده خود را از سر زمین پغمان بیرون می کشیدند سلحشوریها و ایثار گری‌های مجاهدین تحت قوماندانی شهید عبدالواحد ابتکار و استعداد پلان گذاری آن شهید سخت در روحیه روسها و جاسوسان آن اثر گذاشت و پسته های ملحدین که تاب مقاومت در برابر رهروان راه حق را آورده نمیتوانستند یکی پی دیگر تسلیم مجاهدین می شدند همچنان شهید قوماندان عبدالواحد عملیات بالای فرقهٔ قرغه و قرارگاه های روس بداخل شهر کابل نیزانجام میداد که امسال چندین بارفرقه قرغه و مقر روسها در پولی تخنیک کابل را زیر آتش سلاحهای بی ام ۱۲ و سام قرار داده بود که تلفات جانی زیاد را بدشمن وارد نمود.

شهید قوماندان عبدالواحد هم مرد شمشیر بود و هم مرد اندیشه و عمل و در پهلوی عملیات های جنگی در ساحهٔ فرهنگی و معارف پر بار اسلامی بکمک دیگر برادران مجاهد خود نیز دست اندر کار شده و در سال ۱۳۶۲ هـ ش کمیتهٔ مستقل فرهنگی را در حوزهٔ خود تأسیس نمود . او عقیده داشت که در پهلوی جهاد مسلحانه ، جهاد فرهنگی و عقیدوی لازم و واجب است و اگر ما نتوانیم اندیشه و مفاهیم عمیق اسلام و جهاد را در اذهان مجاهدین جا بدهیم درینصورت پیروزی ما بعید بنظر می رسد . و دستگاه منظم طباعتی و فرهنگی در سنگر شروع بفعالیت کرد و برای

اولین بار هفته نامهٔ بنام(پیام مجاهد) چاپ و بو سیلهٔ برادران و خواهران مؤ من ما در شهر کابل ، ساحهٔ پو- هنتو ن ، مکاتب و و زارت خانه ها پخش می گردید و در داخل جبهات نیز این پیام تکثیر می شد که این هفته نامه ناشر افکار انقلابی در بعد عقیدتی ، سیاسی و اسلا می بود و- گذارشات و اخبار جهاد نیز در آن منتشر می گرد ید .

شهید قو مالد ان عبدالـواحد در سال ۱۳۶٤ هـ ش اساس یک قرار- گاه در پغمان گذاشت که این قرار- گاه قدم مهم و مؤثری در توحید و وحدت مجاهدین بشمار می رو د و در حد ودسه هزارمجاهد راتحت یک فرماندهی و دور یک محور جمع نمو- د ه است در سال ۱۳۶٤ هـ ش شهید عبدالواحد عملیات عمومی را بالای قرارگاه روس درکابل براه انداخت که درین عملیات دیپوی سلاح فرقهٔ قرغه بـه آتش کشیده شد و- تعداد بیشمار ی از خرس های قطبی و نوکران شان را رهسپار جهنم نمود و این عملیات برای دولت مزدور سخت تکان دهند ه بود همان بود که در ماه سنبله قـوای رو سی طور نا گهانی به پغمان یورش بردند که درین حمله بیش از(۵۰)فروند هلیکو- پتر و جت های بم افگن و صد ها تانک و زرهپوش و دیگر و سایل- نقلیه شرکت نموده بودند و روس ها پیاده کردن عساکر خون آشام خود بو سیلهٔ هلیکوپتر ها مجاهدین را در محاصره قرار دادند هم چنان هاو ان های غرنی ، بی ام ۱۳، مو- شک های زمین به زمین (یک موشک منفجر نا شده بطول (۹) متر بو د) و دیگر سلاح ها ی مخرب که از- فرقه قرغه انداخت می‌شد،پغمان را زیر آتش شدید قرار داده بو د . قرارگاه ها و منطقه زیر حملات شدید هوائی و زمینی روس قرار دا شت .

شهید قو ماندان عبد الواحد با تدبیر و درایت کامل جنگی با مورال عالی که داشت بعد از برخورد رو- یاروئی توانست حلقهٔ محاصرهٔ روس ها را بشکند و مجاهدین را از خطر نجات بدهد .

روز دوم ورود قـوه، که شهید عبد الو احد در قرارگاه حضرت عمر بن خطاب (رض) آمادهٔ مقابله با رو سها بود و برا ی مجاهد ین موضع ها را مشخص می نمود درین حالت حساس ناگهان قرارگاه شدیداً زیر بمبارد مان قرار گرفت که در- نتیجهٔ این بمبارد مان قـومانـد ان عبد الواحد با (۱۷) تن از همرزمان دیگر خود در ساعت (۷) صبح روز- جمعه بتاریخ(۱۶) سنبله جام شهادت را نوشیده و به آرمان سترگ و نها- ئی خود دست یاز ید و به مصداق این آیهٔ مبارکه قرار گرفت .

من المؤمنین رجال صدقوا ما عاهدوا الله علیه ف فمنهم مـن- قضی نحبه و منهم من ینتظر و ما بدلوا تبدیلاً ط سو ۀ احزاب آیهٔ ۲۳

ترجمه - از مسلمانان مردانند که راست کردند آنچه عهد بسته بودند با خدا(ج) بران‌پس ازایشا ن کسی هست که بالجام رسانید قرار داد خود را و از ایشـان کسی هست که انتظار می کشد و بدل نکردند هیچ وجه بدل کردنی) .

الا لله و انا الیه‌را جعون

روح شان شاد ، یا د شان گرامی و را ه شـان پر دو ام باد .

شهید غلام محمد

غلام محمد فرزند میرزا محمد ساکن قلعه شاهی ولسوالی محمد آغه ولایت لوگردرسال ۱۳۳۵هش دریک خانواده مسلمان چشم بجهان کشود تحصیلات ابتدائیه و ثانوی اش را در لیسه محمد آغهٔ لـوگر بپایان رسانید وجهت ادامه تحصیلات مافوق به پوهنتون مراجعه نـموده و بدرجه عالی به پو هنځی انجینری موفق گردیدچون درسال ۱۳۵۷ هـ ش کود-

مسکونه قلعه شاهی مربوطهٔ ولسوالی
محمدآغه ولایت لوگر دریک خانواده
متدین چشم بدنیا کشود تحصیلاتش را
تا صنف دهم ادامه داده چون در
افغانستان کودتای ننگین روسها
بر پا گردید این جوان با احساس
تحصیل را ترک گفته و با برادران
مسلمانش به سنگر حق پیوسته و
به جهاد مسلحانه شروع نمود که
بعد از عملیات زیاد بالآخره دریک
برخورد رویا روی با روسها، بشرف
شهادت نایل آمد.

(اناالله و انا الیه راجعون)

شهید محمد نسیم

محمد نسیم دمحمداسمعیل زوی

د لغمان ولایت د ماشه خیلو د کلی اوسیدو نکی په ۱۳۶۰ - کال د دولسم ټولګی څخه فارغ شو او د جهاد لپاره لی ملا وتړله تر څو په ۱۳۶۲ کال د دلوی د میاشتی په ۲۴ نیټه د روسا نولخوا د شهادت په لوړه هیله بریالی شو.

(اناالله وانا الیه راجعون)

شهید شیرزمان

شیرزمان فرزند یاینده محمد مسکونهٔ قریه درویش تولک ولسوالی پغمان ولایت کابل دریک خانواده متدین و مسلمان چشم بدنیای فانی کشود.

این جوان قهرمان دارای شخصیت عالی وبر جسته بود وقتیکه کودتای ملحدین در وطن عزیز مان (افغانستان) رویکار گردید، نامبرده همه کار و بار روزگار را پشت سر گذاشته وبه جهاد مسلحانه علیه طاغوت واستعمار پرداخت.

این مرد مبارز در عملیات مختلف بر علیه کفار اشتراک ورزید و موفقیت های زیادی را نصیب گردید با لاخره دریک برخورد شد یدبا روسهای وحشی به شرف شهادت نائل آمد.

انا لله و انا الیه راجعون

قهرمان میدان نبرد

شهید

قوماندان نور آغا

سر زمین غرور آفرین و حماسه ساز ما افغانستان عزیز در طول تاریخ پیوسته در گیر تاخت و تاز استعمار خون آشام و هدف تجاوز جباران و کشور کشایان که منظور شان بلعیدن ، غصب نمودن این نقطهٔ ستراتیژیکی و تحت اسارت در آوردن ملت مسلمان آن بوده قرار گرفته است .

بلی ! گاهی بنامها ی چنگیز وانگریز و . . . گاهی هم بنام جلادان وجباران ددمنش استعمار سرخ برمیهن ما تجاوز نموده دشت و دامان آنرا به خو ن تر کرده و جنایات بی شرمانه را مرتکب گردیده اند که اثر ات و نشانه‌های این نبرد ها در دل کوه پایه های سر بفلک و صحراهای سر سبز آن انباشته باشد که از دل هر سنگ و نبات آن بوی خون آید.

اما سر انجام به عون ونصرت خداوند (ج) و همت والای ملت مسلمان و غیور ما همیشه به شکست وشرمنده گی مواجه ساخته شده اند .

که در سلسلهٔ این تجاوزات مکرر باز هم اهریمنان جلاد وخون آشام سوسیال امپریالیزم روسیهٔ استعماری بی شرمانه قصد نا پاک به سر زمین پاک ما نموده بالمقابل ملت غیور ما با عزم و ارا دهٔ را سخ و متین درمقابل شان رزم وصف آرائی نموده دست به جهاد و مبارزه زده بادادن قر بانی ور یختن خون های پاک خویش اهرجناو ر سوسیال امپریالیزم را به زانو در آورده آرزو ها و امیال شوم شان را نقش برآب نموده و هز اران تن از قشون سرخ شان را روانهٔ جهنم ساخته اند .

ملت مسلمان وبا شهامت افغان هزاران تن از فرزندان ناز نین و غیور خود را به سنگرهای حق سپرده به بار گاه ایزد متعال قربانی و هدیه تقدیم نمودند و دست های نا پاک جلادان جنایت پیشه به خون پاک این پروانه های مکتب توحید رنگین شد که در سلسهٔ قربانی های ملت غیور افغان ، کاروان شهدای

راه حق به ادامهٔ این راه خونین بار
دیگر دست خون آشام کمونیزم
پلید به خون یکی از نو جوانان
غیور اسلام رنگین شد و هزاران
قلب پر از امید را مجروح گردانید .
این نو جوان سر سپردهٔ راه
اسلام شهید نورآغا فرزند الحاج
محمد سلیم خان که در سال ۱۳۴۴ هـ ش
در فامیل متدین در قریهٔ رستم خیل
و لسوالی برکی برک لوگر چشم
به دنیا فانی گشود و به سن ۶ سا-
لگی شامل ابتدائیه پاتخواب روغنی
گردیده و بعد از اکمال دورهٔ ابتدائیه
شامل لیسهٔ غازی امین الله گردید
هنوز تحصیلات دورهٔ لیسه اش را به
پایهٔ اکمال نه رسانیده بود که فاجعه
خونین (۷) ثور بوقوع پیوست و حکومت
ملحد کمونستی رویکار شد . و ملت
غیور و قهرمان افغانستان علیه کفر
و الحاد دست به جهاد مسلحانه زد
این برادر ما نیز مانند سایر برادران
مجاهد اسلحه در دست گرفته و
علیه استعمارگران و مزدوران حلقه
بگوش شان به جهاد عملی آغاز نمود
و به زود ترین فرصت با موفقیت
های چشمگیری به دشمنان خدا(ج)
غالب آمد . و در طول هفت سال
جهاد مسلحانه اش در ولایات مختلفهٔ
کشور چون لوگر ، وردک ، کابل
عملیات مختلف را بالای قوای ملحد
انجام داده که ضمن آن تلفات و خسارات
جانی و مالی را بر پیکر دشمن زبون
وارد نمود این برادر مجاهد ما که
از یک طرف با پای مردی وابتکارات
نظامی اش فتوحات زیادی نصیب
مجاهدین راه حق میگردید و از
طرف دیگر صاحب اخلاق پسندیدهٔ
اسلامی بود لهذا محبوب القلوب
خاص و عام بوده و مسئولیت
قومانداني حوزهٔ شهمزار را نیز بدوش
داشت بالاخره بتاریخ ۱۳۶۴/۱۰/۹
طی عملیات خونین بالای قوای ملحد
روس مستقر در ده مغلان لوگر بعد
از آنکه چند سنگر دشمن را منهدم
و عدهٔ از ملحدین را روانهٔ جهنم
گردانیده خودش به رضای الهی لبیک
گفته جام شهادت را سر کشید .
روحش شاد و یادش گرامی
اناالله و انا الیه راجعون .

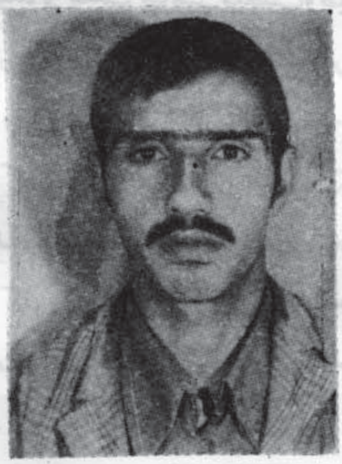

شهید کتوری

کتوری ولد نظام الدین باشندهٔ قریه
خالداری ولسوالی پغمان ولایت کابل
در یک خانوادهٔ دیندار چشم بدنیای
فانی باز نمود .
تحصیلات اش را تا صنف یازدهم
در لیسهٔ پغمان ادامه داد نظر به
فرضیت جهاد که بالای هر فرد مسلمان
لازم است، تحصیل را ترک گفته به
جهاد مسلحانه دست زد بالآخره بعد از
عملیات شایانی به تاریخ ۱۳۶۰/۴/۱۳
در یک برخورد با دشمن خونخوار
و بی دین به شرف شهادت نایل آمده
انا لله و انا الیه راجعون

شهید توریالی

توریالی د محمد کبیر زوی په
۱۳۳۲ کال د لغمان ولایت دقرغیو
ولسوالی دفرما نخیلو په کلی کی
زیږیدلی کله چی د دولسم ټولګی
څخه فارغ شو د فوائد عامه په وزارت
کی ئی وظیفه اجرا کوله په ۱۳۶۰
کال ئی دجهاد په نیت وظیفه پریښوه
ده ترڅو په ۱۳۶۲ کال په شهادت
ورسیده .
انا لله وانا الیه راجعون ی

شهید محمد صابر

مجاهد قهرمان محمد صابر فرزند باشهامت امین‌جان دریک فامیل متدین در قریهٔ مرغگیران ولسوالی پغمان ولایت کابل متولد ودر دامان پاک فامیلش رشد نمود و در سال (۱۳۵۹) شروع به جهاد نموده و بالاخره به مورخهٔ ۱۳٦٤/۷/۲٦ درحصهٔ آب - بازک لوگر طی برخورد شدید با روسهای خون آشام بمقام والای شهادت نایل گردید

اناالله و انا الیه راجعون

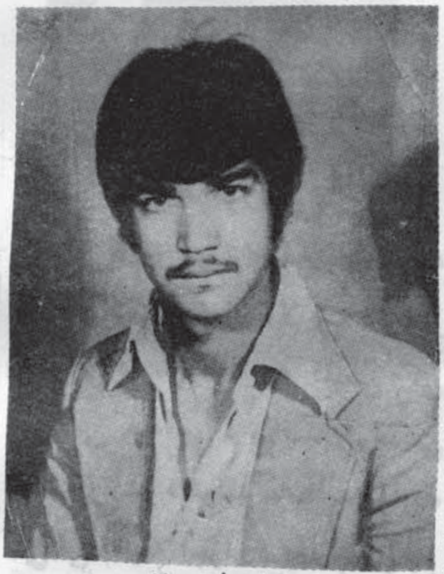

شهید اسلام الدین

اسلام‌الدین شهید فرزند سراج‌الدین مسکونه قریهٔ درویش تولک ولسوالی پغمان ولایت کابل در یک خانوادهٔ دیندار ومتدین چشم به جهان کشود در سال ۱۳۵۹ شروع به جهاد مسلحانه نمود

بالاخره درسال ۱۳٦۰ یعنی یک سال بعد دریک برخورد رویا روئی با ملحدین جام شهادت را نوشید .

اناالله‌وانا‌الیه‌راجعون

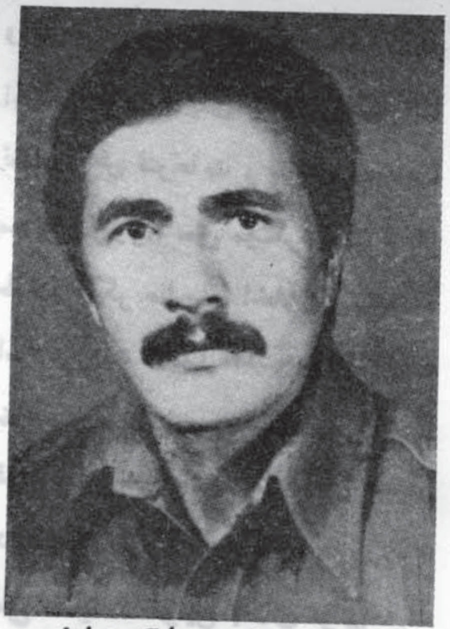

شهید تورن عبدالله خان

در سال ۱۳۲۳ درقریهٔ ده‌نوولسوالی محمدآغه ولایت لوگر دریک خانوادهٔ متدین چشم به جهان کشود .

تحصیلات ابتدائی را درمکتب ده نو وتحصیلات ثانوی وعالی رادرلیسهٔ عسکری وحربی پوهنتون به پایان رسانیده و بحیث صاحب منصب وظیفهٔ خویش رادر یکی از قطعات عسکری اجرا مینمود حینکه در سال ۱۳۵۷ رژیم کمونستی غلامان روس رویکار گردید وظیفه راترک وبه جهادمسلحانه علیه کفروالحاد شروع نمودهودرضمن عملیات متعدد تلفات‌سنگین رابردشمن ملحد وارد نمود .

بالاخره در یک نبرد رویاروی با قوای‌اشغالگر روسی درحالیکه بسیاری‌از روس های پلید را روانهٔ جهنم ساخت با برادرش عبدالمتین یکجا جام‌شهادت‌راسر کشیده .

اناالله وانا الیه راجعون

شهید محمد اسلام

محمد اسلام د عطاءالله خان زوی دمیدان دنرخ دعلاقداری د دادلد ماموزیو په کلی کی په ۱۳٤۲ کال کی زیږیدلی دی‌نوموړی مجاهد دسره استعمار سره په وسلوال جهاد پیل وکړ بالاخره هغه موټر چه د عملیاتو صحنی ته ئی مجاهدین نقلول چه شواو نوموړی و رور په ۱۳٦٤/٤/۱۰ نیته په همدی موټر کی په شهادت ورسید .

اناالله وانا الیه راجعون

شهید امین خان

امین خان دعبدالحکیم زوی هغه ځوان چی‌شهادت ئی یوازنی‌هیله وه‌په‌هغو عملیاتو کی چی هیله بریالي شو چه د ورور قوماندان عبدالجمیل په مشری د بهسود په منطقه کی تر سره شول

« اناالله و انا الیه راجعون »

قوماندان قهرمان و غیور

شهید

عبدالمالک «خیاط»

قوماندان عبدالمالک در سال ۱۳۳۶، در ولسوالی محمد آغهٔ ولایت لوگر در قریهٔ شاهی در یک خانوادهٔ مسلمان و متدین چشم به جهان کشود برادر قهرمان به اثر ضعف اقتصادی نتوانست که به تحصیلات خویش ادامه دهد همراهٔ قبله گاه خود به شغل خیاطی به هرات رفت در آنجا مدت پنج سال به شغل خیاطی ادامه داد بعداً از آن جاه به لوگر آمد دو سال در لوگر مصروف کسب و کار خود بود و به فامیل خویش رزق حلال تهیه می نمود در سن ۱۲ سالگی پدر خود را از دست داد کدام برادر هم نداشت و مشکلات همه فامیل بدوش خودش بود به سن ۱۶ سالگی به شبرغان همراه ای ماما ی خود رفت و به شغل پدری خود تا زمان روی کار آمدن رژیم ملحد ادامه داد بعد از روی کار آمدن حکومت کمونیستی در سال ۱۳۵۷ از شبرغان به لوگر آمد و به فعالیت و مبارزهٔ اسلامی خود ادامه داد

در سال ۱۳۵۸ به جهاد مسلحانه شروع نمود چون برادر قهرمان مان دارای اخلاق نیک و خلق حسنه بوده وهمرای برادران مجاهد خود صمیمیت زیاد داشت از طرف مجاهدین به صفت قوماندان منطقه تعین شده ودر طول (۶) سال جهاد مسلحانه اش تلفات سنگین مالی و جانی ای را بر دشمن وارد ساخت گرچه این برادر قهرمان مان چند مرتبه در برخورد های رو یارو یی مجروح گردید اما نظر به عزم راسخ که داشت با آنهم از جهاد مسلحانه دست بر نداشت تا اینکه به تاریخ ۲٤ جوزا مصادف با ۲۷ ماه مبارک رمضان در یک برخورد رو یارو یی با روسهای متجاوز جام شهادت را سر کشید.

انا لله و انا الیه راجعون

شهید

عبد ال
ورورج
څخه
په مخ
په سید
تـر من
ځلور و

شهادت ورسید دی ورور د کامـــی
سود ، شیگی ، سروبی او لغـمان
د سیمې د مجاهدینو په عملیاتو کی
فعاله ونډه درلوده او د خپل شجاعت
، همت او ثبات لـه کبله د بهسو د
د حوزی قوماندان تاکل شوی وو .
انالله وانا الیه راجعون

۱-شهید عبد المنان -

د عبدالحکیم زوی په قو م عـربد
ننکر هـار ولا یت د بهسود د علاقه

کی
ی د
ـسته
ن کړ
سره
۱۳۵.
ه یوه
ړ مقام

شهید محمد داود

محمد داؤد د ستا یل شوی
کو رنی پنځم شهـید دی چی پـــه
۱۴-۱۲-۱۳۶۴ لیته د ماحدینو لخوا
په شهادت ورسید . روح ئی ښـاد او
لار یې همیش .
انالله وانا الیه راجعـون .

شهید قوماندان عمر جان-

د اسلا می کــورنی څلورم شهید
په اسلام پوه اومین ځوان د ثــو ر
خولړی فاجعی څخه وروسته زندانـی
شو او کله چی د زندان څخه خلاص
شو پا کستان ته ئی هجرت وکړ هغه
د لوړ احساس او جذبی خاوند وو
څکه ژر ترژره جهاد ته ستون شو او
د سیمندری دجبهی د قومندان پـــه
توکه وظیفه ورکړل شوه او په هغو
عملیاتو کی چی د میرزاخیلوپه‌پوسته
بالدی په ۱۳۶۱/۵/۴ نیته تر سره
شول‌دشهادت لوړ مقام ته ورسید .
انالله وانا الیه را جعون

شهید عبد الغفار

عبد الغفار فرزند عبد اللهخان
مسکو نهٔ قر یهٔ چند لبانی ولسوالی
پغمان ولایت کابل در سال ۱۳۳۹
(ه ش) دریک فا میل‌دیندار ومتدین
چشم به جهان کشو د .
این مرد پیکار جو تحصیلا ت
ابتدا ئی و ثا نوی اش را درلیسهٔ
پغمان به پایان رسا نیده وبعدآجهت
سپری‌نمودن تحصیلات‌عالی به‌پوهنځی
هوائی مراجعه نموده وشامل گردید.
بعد از به‌اتما م رسانیدن تحصیلا ت
عا لی ، چون در وطن مان فا جعهٔ

خولین ولنگین روسی به‌میان آمده بود،
فلهذا این جوان با طینت خاص مستقیماً
به سنگر حق شتافته و دوش بدوش
برادران مسلمان و مجاهد اش بر
علیه باطل به مبارزهٔ خویش شروع
کرده وضمن اجرای عملیات متعددی
بالای دشمن موفقیت های فراوانی نصیب
گردید بالاخره دریک برخورد شدیدی
باملحدین متجاوز بشرف شهادت نایل آمد
انا لله و انا الیه راجعون

شهید عبدالمتین

شهید عبدالمتین ولد میرزا احمد
خان در سال ۱۳۴۶ در قریهٔ شاهی
ولسوالی محمد آغهٔ لوگر تولد و
تحصیلات خود را تا صنف ۱۰ در
لیسهٔ محمد آغه ادامه دادحینکه
رژیم کمونیستی روی کار آمد
مذکور مکتب را ترک وبجهاد
مسلحانه شروع نمود که بالاخره درحین
فرش نمودن مین های ضد تانک
وضد پرسونل در حصهٔ پل قندهاری
به اثر انفلاق مین جام شهادت
را نوشید.
انا لله و انا الیه راجعون

شهید لالا گل

شهید لالا گل ولد گل علم مسکو-
نهٔ قریهٔ قلعه حکیم ولسوالی پغمان

ولایت کابل در سال ۱۳۴۲ در-
یک خانوادهٔ متدین و دین دوست
چشم بجهان کشود.
موصوف به سن هفت سالگی در-
مکتب ابتدائیه پغمان شامل گردید.
و بعد از ختم ابتدائیه شامل متوسطه
پغمان گردید.
تجاوز روسها بر افغانستان باعث
ترک تحصیل اش گردید فلهذا جهاد
را نسبت به تحصیل ترجیح داده
و با برادران مسلمان و مبارز مان
دوش بدوش به جهاد مسلحانه شر-
وع نمود نامبرده بعد از چندی از-
جهاد و مبارزهٔ علنی بالاخره بتا-
ریخ ۱۹-۵-۱۳۶۴ دریک برخورد
رو با رویی بهٔ سن ۲۱ سالگی بدرجه
رفیع شهادت نایل گردید.
انا لله و انا الیه راجعون

شهید گلا خان

گلا خان فرزند علی خان
مسکونهٔ قریه خالداری ولسوالی
پغمان ولایت کابل دریک فامیل
متدین و مسلمان چشم بدنیای فانی

کشود.
تحصیلات اش را تا صنف نهم
ادامه‌داده چون اوضاع منطقه‌روزبروز
از طرف ملحدین وخیم ترمیشد فلهذا

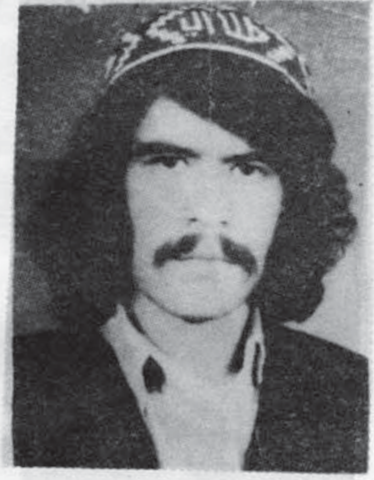

نامبرده جهاد را نسبت‌به تحصیل
ترجیح داده و شروع به جهاد
مسلحانه نمود که درطول سه‌سال‌جهاد
علنی اش درعملیات مختلفی اشتراک
نموده تا بالاخره درسال ۱۳۵۹
دریک بر خورد رویا روئی بادشمن
بی دین جام شهادت را نوشید.
انالله وانا الیه راجعون

شهید محمد عاشق (رسولی)

محمد عاشق د محمد نصیرخان زوی
دمیدان او وردگ د نرخ دعلاقداری
د سرمردی د حاجي شیر جان د کلي
اوسیدونکی یو تکړه مجاهدوود جهادپه

مهال کی ئی ملحد حکومت ته زیات
زیانونه وا ړول بالاخره په
۱۳٦٤/۱/۲۲ نیټه په یوه مخامخ
نښته کی دشهادت لوړ مقام ته ورسید.

اناالله واناالیه راجعون

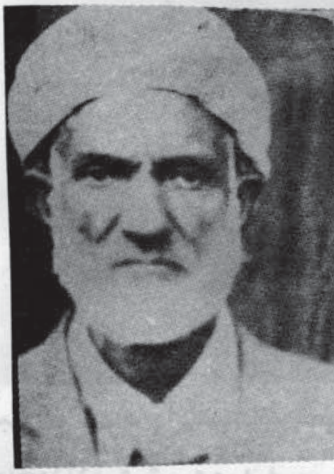

شهید میرزا عنایت الله خان
د رحمت الله خان زوی د ننګرهار ـ
ولایت دسره رود د ولسوالی د میدان
فولادی د کلي او سیدونکی په ـ
۱۲۹۰ هش کال په یوه دینداره
کورنۍ کې وزیږیده د تحصیلاتو
د سرته رسولو نه وروسته ئی د ـ
جنګلاتو د مدیر په حیث وظیفه
اجرا کوله . نوموړی مجاهد سره ـ
لدې چې سپین ږیری و مګر ایمان ئي
دومره قوي و چې د دهري حکومت
سره ئی تیغ په تیغه مقابله کوله
او په ډیرو بریدونو کې د مجاهدینو
سره په یوه صف کې ولاړ و ترڅو
په ۱۳٦۲ هش کال د (۷۰) کالو
په عمر د محترم زوی عبد الجلیل سره
یوځای د شهادت لوړ مقام ته ورسید .
(انا لله و انا الیه راجعون)

شهید معلم حبیب الله

شهید معلم حبیب الله فرزند
خداداد ساکن مسکو نهٔ قریهٔ
وچه ونه ولسوالی چهار بولک
ولایت بلخ در سال ۱۳۳۰ در
یک فامیل متدین چشم به جهان
کشود بعد از سپری نمودن
دورهٔ تعلیمات ابتدائی شامل
تخنیکم مزار شریف گردید در
ضمن تحصیلات از اندیشه های
تحریکی برادران مسلمان نیز
بهرمند گردید ، دسایس و
افکار پوچ کمونیست ها را به
مردم مسلمان و نوجوانان افشا
مینمود وی در سال ۱۳۵۸
در صنف آخر تحصیلات خود بود
که به سنگر جهاد شتافت و به
جهاد مسلحانه شروع کرد و
به اثر صداقت و شجاعت که
داشت در سال ۱۳۵۹ بحیث
معاون گروپ حوزهٔ فرقان
تعین گردید و در سال ۱۳٦۰
وقتیکه امان الله خان قوماندان
گروپ به شهادت رسید وی به
خواسته و رأی مجاهدین
بحیث قوماندان گروپ مذکور
تعین شد موصوف به تمام
اصالت داری ، شجاعت و
اخلاص وظیفهٔ خویش را
ایفاء مینمود همین بود که در
سال ۱۳٦۱ بحیث قوماندان
عمومی حوزهٔ فرقان تعیین شد
این برادر دارای اخلاق حسنه
اسلامی بود به همین سبب مردم
مسلمان منطقه ازهیچ نوع
همکاری مالی و جانی با وی
دریغ نمیکرد و شش گروپ
تحت قوماندان اش مصروف جهاد
و در همه نبردها در خط اول
جبهه قرار میگرفت تا اینکه به
تاریخ ۱۳٦٤/۷/۱۰ هش
زمانیکه میخواست به ولسوالی
چمتال برود به کمین روسی
های ملحد روبرو گردید ونا
گهان مورد تیر آنها قرار گرفته
شد وبا همراهی دو تن دیگر
از برادران همسنگرش جام
شهادت را نوشید

انا لله و انا الیه راجعون .

خونین سوم حوت سال ۱۳۵۸ از طرف دژخیمان فرومایه (روس ها و نوکران شان) به شرف شهادت نائل آمد.

اناالله و انا الیه راجعون

شهید اسد الله

اسدالله فرزند عبدالحکیم باشندهٔ ولایت لوگر می باشد. نامبرده بعداز تهاجم روسها برافغانستان شروع به جهاد مسلحانه نموده تا اینکه در یک برخورد رویاروئی با دژخیمان سرخ واقع درچونی جاجی جام شهادت رانوشید. اناالله وانا الیه راجعون.

شهید عبدالرسول

عبدالرسول فرزند حبیب الله قوماندان دلیر و مبارز جوان باشندهٔ قریهٔ مدرسه کورینه ولایت کندز در یک فامیل مسلمان چشم بجهان کشود.

موصوف از شروع جهاددر صفوف مجاهدین قهرمان قرار گرفته شهکاری های بی شماری را از خود نشان داده است همچنان درعملیات زیادی اشتراک ورزیده ومقاومت شایانی از خویش نشان داده است وبرای دشمن ملحد خسارات مالی وتلفات جانی وارد نموده است!

بالاخره دریک عملیات سرسختانه باقوای ملحد روس بعدازبدست آوردن غنایم زیادی به شرف شهادت نائل آمد.

انا لله و انا الیه راجعون

شهید حبیب الله

حبیب الله ولد نورمحمد باشندهٔ قریهٔ ترکه های شهر کندزدریک خانوادهٔ متدین ودینداردرسال (۱۳۳۶) چشم بجهان فانی کشود. نامبرده از آغاز جهاد با برادران مسلمانش دوش بدوش درمقابل اوباشان وملحدین روس جبهه گیری نموده تا آنکه دریک برخورد رویاروی بازور کوهان کر یملن به شرف شهادت نائل آمد.

انالله وانا الیه راجعون

شهید محمد شعیب

محمد شعیب فرزند محمد نبی مسکونهٔ ولایت کابل در سال ۱۳۳۹ هـ ش در یک خانوادهٔ متدین چشم به جهان گشود، ۱۹ سال از نوبهار زندگی اش سپری شده بودکه در قیام...

شهید انور -

انور فرزند عمرعلي باشندهٔ قریهٔ سردرک ولایت کندزدریک خانوادهٔ دیندار چشم بدنیای فانی کشود.

موصوف بعدازینکه کودتای

ننگین کمونستها در افغانستان
رویکار گردید این جوان مبارز
برضد ملحدین وفرومایه گا ن
سلاح بلند نموده و باهمسکران
مسلمانش تاآخرین رمق حیات
رزمید بالاخره دریک برخورد
رویاروی باقوای اشغالگر روسی
بعد از بدست آوردن غنا یم
زیادی وبه جهنم سپردن ۹ تن
از غلامان و اوباش روس به
شرف شهادت نائل گردید .

انا لله وانا الیه راجعون

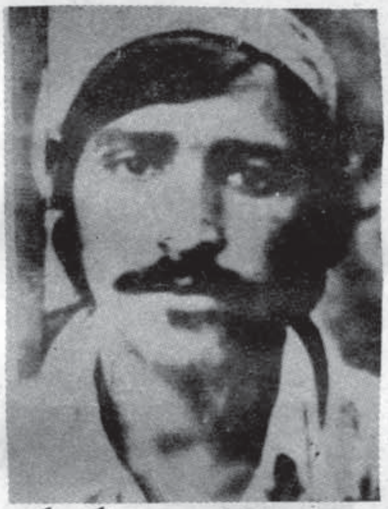

شهید قیل محمد (کوکی

قیل محمد ولد خان محمد باشندۀ
قریۀ مدرسه کورینه ولایت کندز
در یک فامیل مسلمان پرورچشم
بجهان کشود .

این جوان مبارز بعد از رویکار
شدن کود تای کمونستها ، در
سال -۱۳۵۸- باهمسنگران
اسلام ومبارزین راه حق پیوست
و در عملیات های زیادی مقا-
ومت شایانی ازخود نشان داد

بالاره د را ثر یک عملیا ت
قهر ما نا نه که بتا ر یخ
- ۱۳۶۳-۳-۱۶
بالای ملحدین انجام دادند بعد
ازمردار نمودن ۱۳ تن ازغلامان
روس ویک تن ازمشاور روسی
شرف شهادت نائل آمد .

انا لله و انا الیه را جعون
روحش شادویادش گرامی باد

د [redacted] ملا شاهین

کورنۍ شهید ملا شاهین دحاجی
منصور زوی د بلخ ولایت
دچهاربولک دولسوالی د وچې
ونې دکلی اوسیدونکی یو
پرهیزگار او زړور مجاهدو
دغوائی دخونړی فاجعی دراتلو
سره سم ئی په وسلوال جهاد
لاس پوری کړ او د البزر دغره
په شرقی سیمه کی ئی د فرقان
په نامه یوه لویه جبهه جوړه کړه
خپل مال او عیال ئی د مجاهدینو
د خدمت لپاره وقف کړ . او
ددی لپاره چی په ښه توګه د
مجاهدینو خدمت وکړای شی خپل
کورنی د جبهی ځنګ ته نقل
کړی ؤ نوموړی مجاهد د ډرور
د ملحد رژیم په زیاتو عسکری
کاروانو او پوستو بانډی
کامیابه عملیات سرته رسول
ډیر کرملیان ئی ددوزخ کندی
ته وغورځول ، ډیر ټانکونه ئی
د خاورو سره خاوری کړل او
زیاته درنه او سپکه اسلحه ئی
د غنیمت په توګه لاس ته
راوستلی وه هغه ووچی روسانو
د ۱۳۶٤ کال د میزان دمیاشتی
په دوهمه نیټه د البزر په غره
یوه لویه تهاجمی هوائی اوزمینی
حمله وکړه او دا غر ئې د
ځلورو خواوو څخه محاصره
او تیکه په تیکه تر برید
لاندی ونیو ، اوملا شاهین
د خپلی کورنی [redacted]
چی نوموړی ئی په لاندی ډول
دی په شهادت ورسیدل
حاجی کبیر ، محمد یوسف
محمد هاشم ، محمد عالم
محمد حسن ، محمد اسماعیل
او آته تور سری ما شومالی
او میرمنی .

انا لله وانا الیه راجعون .

های متواتر از هر قسمت شهر کابل شنیده می شد . این شب فتنه افروز که مات ما را به خاک و خون کشانید سبب مرگ خون- خوار ترین ، بد بخت ترین ، فساد پیشه ترین و جلاد ترین رفیق کمونیزم بدست رفیق کمونیزم خود فروختهٔ دیگر گردید و به اینصورت حفیظ الله لعین که تا آخرین حد توان در راه حفظ منافع روس در افغانستان تلاش و کوشش کرده بود بطور خفتباری کشته و روسها اورا با تمامی خوش خدمتیها یش به شوروی عامل سر سپردهٔ امپر- یالیزم معرفی کرد و اینبار عروسک کوکی دیگر از جیب صادراتی روس بنام کارملوف همراه با هزاران نفر ارتش سرخ خونخوار به ملت مسلمان و مظلوم افغان به ارمغان فرستاده شد .

به هر حال شب چادر سیاه را در حال دریدن و صبح جمعهٔ ۶ جدی آهسته آهسته نزدیک می شد . مردم کابل که از اثر فیر های متواتر و جنگهای مسلحانه خواب در چشمان شان نمی آمد منتظر پایان قیود شبگردی بودند تا ببینند این شب هراس انگیز چه ارمغان یافتهٔ دیگر را در قبال دارد .

صبح ماتمزا که در کشور ما سابقه نداشت در رسید مردم از منازل شان خارج شدند در کوچه ها ، سرکها و معابر عمومی جز تانک ها و عساکر روس چیزی دیده نمی شد . طوریکه گفته آمدیم روسها به فکر اینکه جهاد ملت مسلمان افغانستان را که بخاطر اعلای کلمة الله ، بخاطر برتری نام خدا و بالاخره بخاطر نجات بشریت از ضلالت و گمراهی به صراط المستقیم قرآن و سنت صو- رت گرفته بود به زور سر نیزه خاموش خواهند کرد دست به این تهاجم ناجوانمردانه زدند ولی ملت مسلمان افغانستان که هیچگاه سر انقیاد دربرابر زور گویان فرود نیاورده اند ، چنان که سکندر مقدونی با همه توانائی نظامی و مالی اش در برابر آنها ناتوان گردید و به زانو در آمد و چنگیز با همه درنده خوئی ها و وحشی گریهایش مایوس و ناامید به مسقط الرأسش برگشت و بریطانیای کبیر که آفتاب در مستعمراتش غروب نمیکرد درسه لبرد تا برابر در برابر افغان های مسلمان تاب مقاومت را نه آورده به شکستهای مفتضحانه مواجه گردید . اینبار نیز به شدت مبارزه خود افزوده یکبار دیگر با دستهای خالی ، پاهای برهنه و شکمهای گرسنه اهداف توسعه طلبی ، آقا- منشی و ادعای میان تهی صلح و سلم کمونستها را برملا ساخته طلسم شکست نا پذیر ارتش بخود مغرور را در کوهها ، دره ها و دشت و صحرا و شهر و روستا ها شکستانده و به جهانیان فهمانده اند که اینست آنچه شما از آن در هراس بودید و تا ممکنش می پندا- شتید . فعلاً هم در سنگر های داغ جبهات ، جهاد با همه شدت و وحدت آن در برابر دژخیمان متهاجم جریان دارد روزی نیست که صدها تانک ، هلی کوپتر و میگ های جنگی روسها در جبهات مختلف افغانستان سقوط نکند و متلاشی نشود ، هفتهٔ نیست که صدها نفر روسی زخمی و مردار توسط طیاره های روس به مسکو منتقل نشود و هم اگر خسارات بود جوی ناشی از جنگ روسها را بررسی کنیم یقیناً به صدها و هزاران ملیون دلار در روز می رسد ، تنها مصرف سوخت هزاران تانگ ، صدها هلی کوپتر و ده ها جیت روسها که در طول یک شبانروز در افغانستان در حرکت و پرواز هستند بودجهٔ هنگفت و سرسام آور غیر قابل تصور تشکیل میدهد .

مقاومت مردانه وار مجاهدین راه حق در افغانستان و کشتار صدها مشاور و هزاران نفر نظامی ارتش سرخ موجب پدید آمدن تا

رضایتی ها و اختلافات فی مابین ارتش سرخ ، ملت و دولت روس گردیده که انشاالله عواقب وخیم و خطرناک را در آینده برای روسها خواهد داشت .

بر علاوهٔ این شکستهای پی درپی روسها وسائر هم پیمانان شان (اعضای ورشو)، افکار جهانیان نیز از اثر مداخلهٔ نظامی روسها بر کشور غیر منسلک افغانستان علیه شوروی بسیج شده و سبب گردیده که روسها در مجامع و کنفرانسهای بین المللی محکوم شود کشورهای جهان در برابرش جبهه گیری کرده، یک نوع بد بینی و عدم اعتماد نسبت به آنها بوجود آمده و روابط بسیاری از کشور های جهان با شوروی‌ها تیره گردیده که این موضوعات به تحریم اقتصادی ، تحریم المپیک مسکو و بالاخره تهدید به قطع و کاستن روابط باشوروی انجامید .

طبل رسوائی تهاجم شش جدی روسها در افغانستان چنان درجهان طنین انداخته است که حتی عدهٔ از کشور های متمایل و وابسته به شوروی هم نمیتوانند علناً از این عمل شوروی پشتی بانی نمایند . عدم موفقیت شوروی در جلب حمایت کشور های وابسته و متمایل بخود از عمل مداخلهٔ نظامی در افغانستان فیصلهٔ اکثریت به آراء (۱۲۲) کشور در چهلمین جلسهٔ مجمع عمومی ملل متحد مبنی بر خروج بدون قید و شرط قوای اشغالگر روس از افغانستان ضربهٔ بزرگی در عرصهٔ سیاست جهانی بر پیکر روسیه و مکتب گمراه کن آنها (کمونیزم) وارد ساخته است .

خلاصه روز شش جدی را میتوان اولین روز زوال کمونیزم جهانخوار تلقی کرد چه یکی از پی آمد های مداخلهٔ نظامی روس در افغانستان ضربه خوردن و پائین آمدن پرستیژ ایدیولوژی مارکسیزم و لیننیزم در منطقه و جهان می باشد .

چون یکی از راههای شناخت هر مکتب قرار دادن اعمال رهبران آن مکتب می باشد و از اینکه شورویها ادعای پیاده کردن سوسیالیزم و کمونیزم را میکنند و خود را پیشتاز این ایدیولوژی میدانند پس تمام اعمال و رفتار روسیهٔ شوروی را در مکتب مارکسیزم ، کمونیزم باید جستجو کرد . چه کشور های اردوگاه سوسیالیزم و مدعیان رهروان این راه، عمل تهاجم نظامی روس به افغانستان را به نفع روسیه توجیه و تغیر می کنند و چون تهاجم نظامی شوروی در افغانستان جز ننگ و رسوائی چیز دیگری برای روسها ارمغان نداشت طبعاً این ننگ و رسوائی متوجه سوسیالیزم و کمونیزم شده و یک نوع نفرت و بد بینی خاص نسبت به این مکتب پیدا شده است طوریکه اگر بعد از تهاجم شش جدی در تمام کشور های جهان خاصتاً در منطقه یک آمارگیری عمومی و برسی صورت گیرد انشاالله به این واقعیت اعتراف خواهد شد که شدت انزجار ونفرت مردم نسبت به روسیه وایدیولوژی گمراه کن کمونیزم فتنه انگیز که جهان را به (توتهٔ) کرهٔ ازآتش تبدیل وهرآن امکان انفجار آن چند برابر ساخته است .

ومن الله التوفیق

به امید موفقیت جهان اسلام برسوسیالیزم کمونیزم امپریالیزم وصهیونیزم

د ژوند رڼا

ستر کی اوښکی توی‌وي خو زه صابریم د ښمنا نو ته به سر ټیټ نکړم ، زه د یر ژر له خپل خدای سره وصل - کیدونکی یم . زه له مرگه نه‌ویریږم د جهنم له اور نه و یریږم . د عرش مالک ما ته ئی د صبر او زغم هدا - یت کړید ی . د حق د ښمنانـو زما غو ښی په ډیرو وهلو الوزولي دي، زه د خپلی بیکسی فریاد خپل خالق ته وړالدې کوم . قسم په خدای‌دی کله چی دالله(ج)په‌لاره کښی وژل - کیږم هیڅ پروا می نشته به هر اړخ بالدې چی لویږم او څنګه می چی سا وځي ، دخدای(ج)له درباره امید - داریم چی که ئې رضا و شي زما د - جسم په هره ټوټه بالدې به برکتونه نازل کړي . د دغو شعرونو و یاو څخه وروسته ئی دعا وکړه : خدایه ما دغو خلکو ته ستا د رسول پیغام ورساوه ، ته خپل برحق رسـول ته زما د حال خبر و رسوه .

بېرم عشق لو ام میکشند غوغا ئیست
تو لیز برسر بام آچه خوش تماشائیست

وروستی وینا ئې دا ښیرا وه چی : خدایه پر دغو دښمنانو قاتلانو هر - یو ه بالدې خپل قهر نازل کړه ، دوی تار مـار او هلاک کړه ، له - دوی نه یو هم ژوندي مه پریږده . د ښمنا نـو د دار کـړی ورته په غار ه کښی و اچولـه او پـدې- وخت کښی ئی و ر څخه پو ښتنه - وکړه : خبیبه ! آیا خوښه د ي تله چی ته پخپل کور کښی په کـراو کښنی او محمد(ص) ستا پر ځای په دار- شي ؟ ځوا ب ئی ور کړ : قسم په - خدای دی ، زه دا هم نه خوښوم چی د هغه په مبارکـه پښه کښی د ې اغزي لاړ شي . پدغه شان ښیا هغه شهید کړای شو .

دا ټول هغه مثالونه دي چی د مسلمان د ژوند لاره اسانـوي او روحی اطمینان او دادینه وربښي او په هر حالت کښی د هغه لپاره عملي لارښوونې او د تیارو ګوتونو روښا - نو لو لپاره رڼاوې د ي .

در رحا ب قرآن

(گلدز یهر) یهودی‌اعتراف میکندکه « تقدیر و احتر ام قرآن را هیچ اثر- ی اد بی د یگر د ر جـهان بد ست نیاورده ا ست » .

هیچ کتاب دینی در جهان نیست که چو ن قرآن تحریض بر علم و - دانش انـدوزی داشته باشد . تکیه بر تقوی و کرامت انسانی بکند .

این همه گفتگواز چیست ؟ از پیا - می که او برای انسانها دارد پیام قرآن سا ختن انسان است . انسان که در قید تعلقات مادی وارسته با - شد ، انسان برتر و آمادهٔ ادای اما- لت . ساختن جامعه از بهترین انسا - نها و بهتر ین ا متها تا اسالت الهی را به بهترین و جـه اداً نمایند . دعوت‌به خیر،حق وهدایت است امر به معروف و نهی ا ز منکر است به- صبر، استقامت و رحمت وصیت میکند با ظلم و تجاوز و گناه نبرد میکند تا عد ل و نـیکی و رحمت و منـزلت و کرامت انسانی ، صداقت و و فا مستقرگردد و حکـومت عدل الهـی برقـرار گردد . فـو احش و منکرات ر یشه کـن گردد زنجیر هـای جهل و ضلا لت ، ستم و تباهی اخلاقی و اجتماعی و در یک کلمـه (ظلمت) پار ه گردد و هدایت به سمت عدا - لت وخیر و رو شنایی و نور مستقر گردد ، که در این دین همه رحمت است و شفا و هدایت . پیام است . پیا م خدا بـه همه انسا نها او از- خود انسان به انسان نزدیکتر است و مهمتر اینکه همه در این ارتبـاط و نزدیکی مساوی و برابر اند (نحن أقرب الیکم من‌حبل الورید) هیچ کسی را حـق نمی دهـد کـه خود را نزدیکتر از دیگـری بداند خـدا خدا ی همه است ، سفید و سیاه ، پیروجوان کوتا وبلند ندارد نزدیک شدن‌بخدا (ج)تنها از راه تقوی است و . . .

چنین است که این کتاب مونس د- لها ی‌بی قرارشب های درازمیگردد وتری زبانها و امید قلبها ا ست خوشا آنانکه‌به‌این‌ندای ملکوتی‌لبیک گویند و این داعی حق را به سر و جان بپذیرند و خداوند مارا از جملهٔ کسانی بگرداند که به ریسمان‌قرآن چنگ بزنیم والسلام علیکم

داستاد ویناپاتی برخه

کوي . د کور کرایه پرې‌نشته که جهادته خي زړه‌ئي مطمئن دی . پر کورئي څوک‌غرض‌نلري ، فامیل‌خواته یې څوک ستر ګی له ورتاووي خودلته زمونږ تر ږیرې لاندې‌هم ډلی تپلي جوړیږي خو مونږ له ډیری پراخی حوصلی‌نه‌کار اخستی‌او خدای (ج) دی‌نوره هم پراخه کړی خو داوایو : هغه کسان چی دلته یو وار متعهد شوی دی او د رسمی غړو په صفت داخل‌شوی دی د هغوی لپاره شرم،ننګ‌اوذلت‌دی چی‌هغوی کښینی او ددی‌تنظیم له ستر ګونه پنا ډلی او تپلی جوړه‌وی اجتما عات جوړ وی‌خلک اغوا کو ی او د جهاد په مصالحو اومنافعوباندی‌لوبی کوی دي خلکو ته مونږ‌یو ځل‌بیادخدای(ج)په خاطر نصیحت کوو چی‌په یوه‌او بل نامه دی دمسلمانانوپه‌صفو نو کی‌نور کور ګی‌نه‌جوړوی او نو ر بچیان دی و رته نه پید ا کو ی اومسلمانانو په درد ونو دي‌نوردردونه نه ورزیاتوی بیا هم‌دمسلمان ورور په صفت دوی ته وایم او که نه مونږ شرعاً حق لرو چی‌د دی جهاد او اسلام نه دفاع وکړو د دي جها د او د اسلام ساتنه پر مونږ فرض ده .

اسلام زمونږ ناموس اکبر دی . که داناموس زمونږ څخه ضایع شو ټول نوامیس او ارزښتونه مو ضایع کیږی مونږ به د اسلام او جهاد د مصالحو د دفاع په عنوان په ډیره کلکه د ټولو هغو مخربو اومغرضو پلانونو مخنوی وکړو چي ددي جهاد او اسلام پر خلاف روانیږی .

زما د سنګروروڼو ! موږ انشاء الله یوه مستقیمه لارغوره کړی ده او په دی عقیده یو چي په دی لار کی‌به‌له سختو کشمکشونو او اتهاماتو سره مخامخ شو مونږ په دی عقیده لرو هغه څوک چی غواړی په افغانستان کی اصیل اسلام قایم کړی اود دنیا سیادت،باداری ، قیادت او رهبری دی یوه ورخ داسلام په لاس وی هغوی په ملیو نها وو د ښمنان‌لری مونږ په دی مستقیمه لاره روان یو او خدای (ج) دی زمونږ استقامت لازیات کړی که موږ کوموساحو کی اشتباه‌ت‌یا سهوه کړی‌وی خدای دی مونږ بیرته سم کړی خو په دی پوه شی چی په دی لاره کی به هم له سختو د ښمنیو افترا ګانوتشویشونو اوتهمتونو سره مخامخ کیږو یوه مغر ضه ډله به راجګیږی او مونږ پسی بـه دا تبلیغات کوی چی دا له مذهب نه وتـلی خلک (لامذ هب) دی دا و هابیان دی ، یوه بله مغرضه ډله به راجګیږی او وائي به چی دا مبتد عین دي خرافی خلـک دي او په د ین کی یې لو رشیان راو ستی‌دی او مشر کین یې شا و خوا را غو ن کړی دي مونږه دا دواړه ډلی پیژنو دا دواړه ډلی د دښمنانو ډول ته نا څي او د دښمنا نو اشارې ، دستور او لمسون په اسا س دلته کار کوي‌خو مونږ دا دو اړه ډلې کشفې کړی دې ، له دي در کـه هیڅ تشو یش مه کوی .

نور بیا

عبادت ، اطاعت، سمه بندګي،د خدای یادونه ، صبر ، ثبات او وحدت صف هغه وسیلي دي چه دخدای په توفیق سره دښمن ته به ورباندي شکست ورکوو .

د عبرت درس «داستاد سیاف لیکنه

فرضیت و فضیلت جهاد در راهٔ خدا

نائل می شود ، آن ثواب نا محدود یعنی رباط (بهره داری) وثواب حمله بر دشمن وثواب جهاد بعد از مرگش قطع نمی شود بلکه تا انگاه که از مرقد خویش سر بالا می کند بر ایش نوشته می شود.

اسلام ته زمانسبت یعنی څه؟

هغو مواردو کی چه نورو پکښی تأویل او یا تعطیل کړی دی ـ غوره او بهتر ده . او دا چی وو ایم چی د داسی مواردو علم الله ج ته منو ض دی او الله (ج) به ور باندی پوهیږی او چا چی تأویل کړی ـ تأویل لی د کفر او فسوق موجب و نه گڼم ـ اودا چی عقیده ولرم چی په داسی مواردو کی نزاع کالواو کشمکش له هیڅ حاجت او ضرورت نشته .

۱۲ ـ داچی یوازی او یوازی د الله ج بند گی وکړم او هیڅ شر ـ یک ور سره و نه نیسم کومه بند ـ گی چی الله ئی درسولا نو په ژبه او دعوی د رسالتو له لاری غوښتنه کړی ده ـ هغه داچی یوازی اویوازی د الله(ج) عبادت و کړی او بل هیڅا ته د خضوع سر مه ټیټوی . (و لقد بعثنافی کل امة ر سو لاً أن ا عبد و ا ا لله و ا جتنبو ا الطا غوت) النحل / ۳۶

په تحقیق سره لیږلی دی مو ږ په هر (مخکینی) امت کی یو رسول چی وه وایی دویته چی عبادت کوئ (یو ازی) د الله او ډډه و کړی له طاغوت څخه .

۱۳ ـ داچه یوازی اویوازی له الله(ج) څخه و ویر یږ م ، او له بل هیڅا ویره ونکړم ، او دا چی دا الله ج له محارمو اود الله (ج) د قهر له موجبا ـ تو څخه ځا ن و ساتم « و من یطع الله و ر سو له و یخش الله و یتقه فأو لئک هـــم ا لفا ئز ون »

ان الذین یخشون ربهم با لغیب لهم مغفر ة و ا جر کبیر »النور /۵۸

او هر څوک چی اطا عت کوی(حکم منی)دالله(ج)اوددهدرسول(ص)اوویر ـ یږی او ساتی ځان (له قهره دالله) نو د غه کسا ن همــد و ی دی بری موندو ونکی .

۱ ـ (په تحقیق) هغه کسان چی وویږی لــه خپل پروردگار څخه په غیا ب کی ، دوی سره ده مغفرت (بښنه)او جر لوی

۱٤ ـ دا چی دالله (ج) یادو نه او دالله تعالی په یادونی ذ کرمد اومت وکړم او د ا چه خاموشی می تل فکر ا و خبری می ذکروی . دا څکه چی د الله (ج) ذ کر دنفسی نارغیو لپاره پیاو ړي علاج ، اود زمانی او د ژو ند اله دستو نځواو خند ونو دله منځه وړلو لپا ره تیره توره ده، او دا هغه علاج دی چی بشری تولنه نن، له بل هر څه زیات ضرورت او احتیاج ورته لری

ا لله (ج) فرمایلی دی اوا لله (ج) په خپله مهربالی کی رینبتونی دی « الذ ین آمنواو تطمئن قلو بهم بذ کر ا لله ا لا بذ کرالله تطمئن ا لقلو ب»

« ومن یعش عن ذ کر الر حمن نقیض له شیطانا فهو له قر ین»

هغه کسان چی ایمان ئی راوړی دی . داد مو می ز ړ و نه ددوی په ذ کر (قران) د الله سره خبر دار شی چی په ذکر (قران) داللهداده کیږ ی (مطمئن کیږی زړونه (دمؤمنانو)

او هر څوک چی ستر گی پټوی لـه ذ کر (قران) د رحمن څخه مسلط به کړو موږ پرهغه باندی یو شیطا ن ، پس هغه به وی له ده سره(دایمی) ملگری الز خرف / ۳۶

دکتور (بریل) په د ی ستـر حقیقت داسی اعترا ف کو ی په ربښتیا چی متدین سړی هیڅکله په نفسی مرض نه اخته کیږی) اوهمدا ډول (ریل کار نیگی) د علم النفس (روحیاتو) عالم دا سی و یلی : (دعلم النفس پوهان په دی پوهید لی چی پیاوړی ایمان او دینداره کولای شی په عصبی قلق او توتراونو ر و نارو غیو بری ومومی) .

نور بیا

شهادت دتاکلی....

او د تاثر په حال کی ولاړی‌وی‌چه مجاهدین‌ورنیږدی شول‌او پوښتنه ئی وکړه‌چه څه‌شویدی؟دوی‌وویل‌زمونږ د کور دری تنه هغی منطقی ته په څه کارېسی تللی ووهلته ر و سانو ویشتلی‌او په شهادت‌ر سیدلی‌دی.
په زر گو نو د ار تگه عجیبه واقعات د جها د په جبهو کی‌ولیدل شول چه دمرگ دوخت‌په هکله سړی ته د زړه اطمنا ن و ر کو ی .دا چه مجاهدو دسرڅخه‌دزونوپواسطه پکو ل لو ید لی جا می ئی ددښمن د گو لیو په و اسطه سوری سوری شویدی‌خپله اسلحه ددښمن په گولی لگید لی او فلج شویده داهغه واقعات دی چه‌په و رځ کی‌په واروارتکرار ښېږی دا سی هم ولیدل شول چه څنی بی بند باره او خام فکره خلکو یواځی د سر دساتلو په خاطر داسی ځایونو ته پناه‌یووړه چه پخپل گمان هغلته سل په سلو کی ژوندی پاتی کیږی خو درسیدو سره‌سم د مځکی زړه‌ته ښکته شویدی هو ! لکه څنگه چه مر گ حتمی او « هر ژوندی دمر گ په لور روان دی» همدارنگه دا ثابته خبره او دمسلمان عقیده ده چه مرگ هرسړی ته په تاکلی نیټه بانـدی راځی اوبالاخره دا فغانستان دجهاد رنگا رنگ په‌سترگو لیدلی واقعات‌زړونوته پر دی خبره اطمنان ور کو ی .

تنظیم یا جها د په خاطر د مسلمانانو روز نځی

اوسید ونکو مسلمانانو ژوند له خطر سره نه ؤ مخامـ شوی خلکو به خپل لمونځو نه او لور فرضی او نفلی عبادات نه تر سره کول اوژوند به ئی له کوم خطرسره‌نه وه‌مخامخ اویاپه روسیه کی بدبخارا، سمر قند ، تاشقند او نو رو اسلامی ریاستولورمسلمانانو اسلامی تشخص‌چی په یوه وخت کی دغه ریاستونودا سلامی تمدن دزانگو حیثیت درلودله لاسه له ور کاوه .
خوداسی نه‌ده ،مسلمانا ن‌پته خوله اوبی له‌کوم تحر که خپل اسلامی شعائر ژوندی نشی‌ساتلا ی، او دتحرک لپاره یوه‌اسلامی تنظیم‌اوروز نځی‌ته ارتیالری ترڅوپه فعاله‌تو که د کفراو فسا دمخه و نیسی ، خدای(ج) فرمائی:
وقا تلو هم‌حتی لاتکو ن فتنة ویکون الدین شط
له دوی (کفارو) سره وجنگیږه تر څو شرک نابود ، او دین خاص د خدای لپاره شی یعنی نـور ادیان اوایز موله نابود شی ،او په لړه کی‌یوازی دخدای حق دین پلی اوحکم فرما شی چی دی هدف ته د مسلمانانو درسیدو په خاطر یوی داسي مرجع او مرکز ته ضرورت پیدا کیږی چی‌هلته مسلمانان د جهاد لپاره درروزل شی او له هغه ځایه د مجاهد ینو متی نوری هم‌قوی او غښتلي شی .
د مسلمان د ژوند اصلی هدف هـم د خدای رضا ء او دهغه (ج) په لاره کی د اسلام او کلمته الله د اعلاء لپاره جهاد کول دی لکه چی خدای د مؤمن اومسلمان د ژونداصلی هدف هغه ته داسی وړه کوته کوی : قل‌ان‌صلاتی‌ولسکی‌ومحیای ومماتی لله رب‌العلمین • لاشریک له وبذالـک امرت وانا اول المسلمین «ایه انعام ۱۶۳—۱۶۴

(حدیث شریف)

د امیرانو خبره اوریده او د هغه اطاعت کول په مسلمانانو فرض دی ترهغه پوری چي هغوی ته ئې په گناه حکم نه وی کړی کله چې په گناه حکم وکړی نو بیائې نه اوریدل روا دی او نه اطاعت کول

تیوری نظامی

خویش برای تعرض با المثل درین حالت از یک منطقه عقب نشینی میشود که دشمن پیش بیاید - از جانب دیگر بالای آن تعرض غافلگیرانهٔ اجرا میشود

خاطره: دشمن زمانیکه عقب نشینی می نماید در منطقهٔ که از آن به عقب میرود موانع مختلفه را به وجود می آورد - از قبیل فرش کردن ماین ضد پرسونل - ماین ضد تانک سیم خار دار - زهر آلود کردن منابع آب - زهر آلود کردن مواد غذائی - میوه جات و غیره.

قبل از شروع تعرض کارهای ذیل اجرا شود

۱ - راه ها و جرهای تعرض (پیشرفت) تعین و تثبیت شده و به سر گروپها نشان داده شوند.

۲ : - کشف و ترصد مکمل محل بودو باش دشمن و طریق تقرب به آن اجرا شده و اطمینان حاصل گردد.

۳ : - مناطق ماین زار و سیم خاردار دشمن تثبیت ومعلوم شوند.

٤ : - اگر در طول راه تعرض امکان کمین گرفتن دشمن موجود باشد با لمقابل آن تدبیر اتخاذ گردد.

٥ : - موانعکه در راهای پیشرفت موجود است - حتی المقدور از بین برده شوند.

٦ : - در صورتیکه تصفیه کردن مناطق ماین زارو سیم خاردار دشمن (که مااز آن منطقه میگذریم) توسط طریقه های دیگر ممکن نباشد ، این مناطق تحت آتش شدید توپچی و هاوان گرفته شود بخاطر باید داشت که انفلاق های مرمی های توپچی و هاوان ماین ضدپرسونل وسیم خاردار رااز بین میبرد.

۷ : - افراد متعرض گروپ بستی شده - ارتباط مخابره بین گروپها و محل قوماندہ عمومی تعین شود.

۸ : - اشارات قوماندہ های مختلف از قبیل شروع تعرض ، وقفه در تعرض ، سرعت در پیشرفت تغیر استقامت عقب نشینی و باز گشت توسط فو شنگ ها یا فیر مرمی های رسام و یا طریقه های دیگر تثبیت شود.

۹ : - گروپ حمایهٔ تعرض (گروپیکه مجاهدین پیش رونده رادراثنای تعرض بطریقه‌های مختلف حمایه میکند) تعین شود و مواضع شان تثبیت شود . این گروپ وظیفه دارد که در اثنای پیشرفت مجاهدین بالای موضع دشمن ، مواضع مدافعهٔ دشمن را طوری زیر آتش شدید اسلحه ثقیله و خفیفه بگیرد که دشمن سر خود را از موضع بلند کرده نتواند . و بدین ترتیب زمینهٔ پیشرفت رابرای مجاهدین پیش رونده الی اختتم عملیات مساعد سازد.

۱۰ : - افراد خدمات لوژستیکی (جبه خانه رسانان و انتقال کننده مجروحین وشهداء به عقب جبهه) تعین شوند.

نوت : - باید دانست که شکل تعرض مربوط به اراضی و احضارات دشمن مدافعه کنند ه است یعنی اگر اراضی دارای پوشها (جنگلات سنگهای کلان سنگزار ها تپه های خورد بزرگ فرورفتگی هاوشیلهها ، بوته ها و غیره) باشد تعرض وپیشرفت درآن آسان است اگر اراضی مطلق هموار بوده و دارای پوشها نباشد تعرض و پیشرفت در آن خیلی مشکل خواهد بود حالت احضارات دشمن به این معنی است که آیا دشمن از تعرض ما خبر دارد و بمقابل هجوم ما آمادگی گرفته است و یا بطور ناگهانی و در حالت غافل گیر کردن تعرض میکنیم . اگر دشمن هجوم مارا انتظار بکشد و آمادگی داشته باشد در آنصورت تعرض مشکل خواهد بود (تبادله فیر صورت میگیرد دشمن بطوردوام دارو لا ینقطع بالای ما اندا خت خواهد کرد و گروپ حمایهٔ ما نیز موضع دشمن را تحت آتش شدید خواهد گرفت ؛ مجاهدین پیش رونده نیز بطور متناوب و وقفه ئی فیر خواهند کرد).

و اگر دشمن را غافل گیر کرده باشیم و یا در شب در حالیکه دشمن ما را ترصد کرده نتواند و از تعرض ما نیز اطلاع قبلی نداشته باشد ؛ تعرض آسانتر است و فیر کردن در این حالت تا زمانیکه دشمن مارا نه بیند و بالای ما فیر نکند بکلی مجاز نیست مگر اینکه بمحل مطلوبه برسیم و ضرورت فیر کردن احساس شود.

ادامه دارد

سوسیال امپریالیزم به چه‌سرنوشت روبرو گردید

در داخل دام استعمار سرخ (روسیه) نیز صدای اعتراض به اندازهٔ بلند گردیده است که جباران حاکم بر آن ، از ترس از دیاد اعتراضات ازفرستاد- دن اجساد خبیس کشته شده گان ملحد شان که در نتیجه ضربات کوبنده ملت مسلمان و غیور افغان بر پیکر جبون سوسیال امپریالیزم مردار گردیده امتناع می ورزند .

همچنان عساکر تاجکی و ازبکی و غیره در اکثر مناطق بصورت دسته جمعی و انفرادی تسلیم مجاهدین میگردند .

دو ینولیك

شته تر تعقیب لاندې نیولې دې خو وار د واره موکوم اقدام نه دې کړی .

موږ دا وایو چې مبادا دا هم د دشمن کومه شیطانی لومه لوی .

چې سم مسلمانان راپانډې ونه خوروي .

او په دې وخت کې یې خپل ښی لاس : و: سکښې دلاندې کین جیب ته کوز کړ اوځوپانی کاغذ یې راو ویست او وئی ویل :

داد اشتباهي کسانو لیست ده ټول ورونه یو یو نقل در سره واخلی او هغه کسان چې تاسی ته ډیر در څرمه‌دي دهغوی‌په هکله به‌خپل یقین راولی او په راتلونکی غونډه کی به ورپانډې غور وکړو .

خو ډیره پاملرنه دې وشي چې داخطرناکي‌خبری خبری نشي او ونه تیښتي او د باداره لمنی ته ځان ونه‌سپاری .

او بیا ئی خپلی خبری دوسلام په ویلو پای ته ورسولی اوبی‌له‌دې‌چې څه و وایی، خپل ښی ار خ ته‌ئی وکتل دده ښی‌لاس ته« سعد» لاست وه په‌ګیره یې‌لاس راتیرا وه.هغه هم‌غاړي‌تازه کړی په‌شمله یې لاس و واهه اوورو سته له‌دې چې د کائناتو دو کدار ثنا یې وویله بیایې په عالمیانو کی‌د غوره حبیب مبارکی روح ته‌درود واستا وه‌او داعو ذبالله اوبسم الله ویلو څخه‌وروسته ئی د(انماالمؤمنون اخوة ـ وکان حقاً علینا نصرالمؤمنین) مبارک آیاتونه تلاوت کړل اوبیا ئی لږ سا ه ونیوه او وئی ویل : عزتمنو مجاهدینو ورونو ! له ډیری مودی راهسې‌می د ستاسی دمجاهدینو غونډه ه کی ناسته‌توده هیله وه .

خو نن چې د غونډه ی په جوړولو بریالی شوو دا ستاسی ریښتینو ورونو په‌خپل خپل منځ کی د تفاهم او یوالی سره د بی کچه مینی ښکارندوی ګڼم .

ګرانو او خوږو ورنو ! زموږ د لیکې‌توحید مسئله نه یوازې له غم ځپلی او آوره‌ملت سره مطرح ده بلکه د نړی مسلمانانو او ، ټول بشردوسته‌انسانانو ئی ـ انګیرې ، چې که د افغان برمیال ملت ټول ځوا کونه او د دوی په لاس کی ټول امکانات د روس لورته توجیه شی نو بیا به د دوی دشمن یوه ورځ هم په افغانستان کی تم نشی او هغه وخت به بیا د دوې جهاد د ډیر اغیزه..ن او سوله من شی هو ! زموږ د دشمن هم یوازې زموږ د قوتونو پراګنده ګی او د لیکو ګډوډی ته لسمه ده .

زموږ په دشمن باندې خو هغه وخت لا نهیلی اړولی وه چې د ځان سره‌ئی پتیلی وه چې په یوه میاشت کی به د افغانستان سرحدونه وتړی او په داخل کی به د مجاهدینو ځواکونه وتکوی او وطن به کاملاً ته تسلیم کړی خودا کار ئی لا تراوسه هم نه دې کړی .

نواوس‌چې‌ئی پښی ټینګی کړی د ... زموږ ځا نځانی ته تمه ده .

د دې خبرو په وخت کې (سعد) ته سخت غرب ورغلی وه ستونی ئی راډک شو خبری یې سمی نشوای کولای په زړه او فکر باندې یې یو ویرجن شالته فشار دخبرو په ترځ کی په جوته څرګند وه .

احساساتو ور بالدی دومره غلبه وکړه چی خبری یی ورځنی ګډی وډی کړی.

حاضرینو ساړه ساړه اسویلل.

خو (سعد) بیا غاړه تازه کړه او په بدل اواز یی وویل:

زه خو دا وایم چی زموږ دا میړنی مجاهدین دلته په سنګر ونو کی اسلامی روزنی ته اړه لری. په همدی دنګو غرونو او ویاړلو درو کی باید داد خدای (ج) لښکری نوری هم د جهاد په مینه مستی شی دا هر یو سنګر او هر یوه جبهه باید د یوه روزلځی او روزلتون حیثیت ولری.

زه پوهیږم چی زموږ د مجاهدینو زړونه بیخی پاک دی او له هیلو ډک.

دوی به د یر ژر تربیه شی.. که چیری موږ د دوی په دماغونو کی د شخصیتنو د پوچو و ناروا اهدافو د رژولو په ځای د اسلامی اهدافو د ترلاسه کولو او د واحد خدی «ج» د رضاً د حاصله لو او د خدای تعالی د کلمی دلوړولو فکر تلقین کړولو دا به هرو مرو د دوی په دماغونو کی ژر ځای و نیسی. هله به بیا زموږ متی پیاوړی، شی، قدمونه به مو ټینګ شی او روحیات به مو پیاوړی شی او هغه وخت به بیا نو د مغرضو، نامخلصو او په شخصی ګټو او امتیا زاتو پسی د لیونو لپار، به د هیڅ ډول مداخلی ځای هم نشی پاتی.

بیا یی یو اوږد اسویلی وکیښ او ویی ویل:

زما په دی مجاهدینو باور ده د دوی زړونه ګرد سره پاک دی نیتونه یی خالص دی. یوازی د اسلام ژوند جوړونکی آساسات لکه ځرنګه چی لازمه ده. دوی ته نه د ی معلوم. له موږ څخه یوازی دا غواړی چی اسلامی انقلابی روح دوی ته ور وپیژنو او د دوی پام له مادی ګټو څخه جهادی ګټو ته راواړو.

دی لا لګیاوه دوروری پیشنهادونه ئی کول چی د دوی دسنګر دپاسه روسی جیټانو شرنګهار جوړ کړ. د دوه ـ در ی ځله وحشتناک کړنګهار څخه وروسته دچاودنی یوه درانه آواز د دوی د غوږونو پردی ولړزولی که څه هم دوی له دا ډول آوازونو سره آشناوه خو غوندی ته یی لندون هرو مرو ورکاوه لو بیا سعد داسی وویل:

مجاهدینو ورونو! راځی چی داهود وکړو چی خپل را سره ټول امکانات به ددی مظلمو خو اتلو مجاهدینو په یوه متیتوب کی به کار اچوو. د اشخاصو او ځانو ګټی بـه دی اسلامی سنګر ته واکدارانو ځساره وو او د ټاو لی د شمن هر نیرنګ به په ګډه ځیر کتیا اوګډ ځوا ک سره شنډ وو او تکوو چی د «سعد»له د ی خبری سره سم سنګر دتکبیر نارو په سر و اخیست او په داسی حا ل کی چی سنګر «د غو ندی مقر» د تکبیر نار و لړ زاو ه یو تور ږ یتی، تور کالی رنګ مجاهدچی چانته‌یی‌په تتر پوری‌تړلی وه د سنګر په خوله کی‌ودریده په بنی لاس‌پوری ئی بوشین‌تو کـر تړ لی وه په‌هغه تو کرباندی (نصرمن الله‌وفتح‌قریب) لیکلی وه‌هغه یو څه ځنډ غلی وه چـی دتکبیرناری کړا ری شوی بیا یی د جبهی مروج احترام په ځای کړ ا ووینی ویـل

قو ما ندان صا حبه!

«د لمر خا ته په غا ښی دد شمن پنځوهلیوکو ترو عسکرپلی کړ ل او دد ی په پای کی‌هم‌دو ړی ډیری ښکا ری‌او د عراده جاتو اوازونه‌ترغوږو کیږی، زمونږ د زیکا یک مرچل‌ته نژدی یی دوه بمو نههم وغورځول خو دزیکایکمسلسلوډزو بیر ته وتښتولی، هلیو کوپټری ډیری ګـر زی کید ای‌شی چی‌بل‌ځای هم عسکر پلی کـړ ی زه ستا سی د خبر تیا او او د قومندی تر لاسه کو لو لپاره‌را غلم.»

دد ی خبر تیا له‌اورید و سره جوخت بیا سنګر د تکبیر نارو ولړزاوه او د تکبیر نارو په اوج کی د یوه سویب ـم د چاو دلی اواز د تکبیر د نا رو

سره غبرګ شو او د سنګر په فضاء کې تاو شو په دې وخت کې سعد په داسې حال کې چې د چا تښتې په تړلو بوخت وو او نورو ورخه والو هم چاتنې تړلې داسې وویل:

ورو نو! زما په پیشنهاد کې مو څه وویل؟

په ځواب کې یې ټولو په یوه اواز ناری کړې:

«دا زموږ تړون دی» «دا زموږ هوډ دی»

ار ټول را پاڅیدل یو بل ته د تړون او تعهد په دود ورتر غاړه وتل او د تکبیر په نارو کې یې د خدای پالنې او مجاهدروز لي تړون وتاړه او بیا یو د سنګر په خوا وخوځیدل. د جګړې د ګر ښه تود وه د ځمکې او آسماله اوروته اورید ل فضا ښنو لوخړو په سر اخیستې وه شین سهار وه چې د روسي عسکرو په وینو کانې ورنګیدل. (سعد) په ډیره بیړه سره قومانده صادره کړه او پخپله یې ځان په پروت اورغښتو د جګړې لمړنی لیکې ته ور ورساوه. د سنګر پور ی د رسید و تر وخته یې زښتې ډیرې ګولې تر سر ا و غوږونو تیرې شوې څو ځله طیارې راکتونه ورباندې وار کړل. جامې یې ګولیو او د راکټونو پارچو ور سورې سورې کړې خو اجل لا ور ته نه وه رسید لې خدای پاک چې د کومو دښمنانو مرګ د ده په ګولې لیکلی وه اولې ده ته د جګړې لپاره راغلي وه دهغو تر مرګه خو یې لا ژوندی ساته.

(سعد) چه د دښمن ټانګونو ته ښه ورنژدې شوئی لیدل چې د یوه کمره پخوا کې دوه - درې تنه مجاهدین د دښمن تر ډیر سخت اور لاندې دي. په مجاهدینو کې یوه تن داشکه چلوله او دوو نورو یې د پیاده عسکرو دفاع په کلاشینکوف باندې کوله د ټانګ خوله سره هلته د تلو لار نه وه. «سعد» هم ځان لپاره دا ځای مناسب و ګا نه کلاشینکوف یې په یوه تیږه باندې د خپل ځادر د پاسه کښیښود، ډزه یې واچوله او ځار یې کاوه. لږه شیبه وروسته یې د مخا بري لښتــه تر سترګو شوه سم د لاسه یوه شو چې دا د دښمن پلې عسکر دی. خپل ملګری یې هم پوه کړل. لږه شیبه وروسته یې ولیدل چې د روسي زامن د بیزوګا نو غوندې په بوټو کې پټ پټ د دوی خواته ورښوئیږي او ورنژدې کیږي دوی ځالوله غلي کړل چې هغوی لږې ځمکې ته شول نو بیا یې د تکبیر په نارو کې په یوه وار د هغوی خولي په خاورو ورسپیرې کړې. او خپل ځالوله یې لږ په سنګر کې پناه کړل خو اوس په دوی بیخې آرامې شوه نور غر لا چاودنو او ډزو په سر اخستی وه. یو څه څنډ وروسته یو مجاهد په ضبط او پروت ورغی د روسي د زامنو کلا کوفونه یې درې په یوه اوږه او څلور په بله اوږه کې واچول او په همغه شان بیر ته خپل سنګر ته راغی.

د ماسپښین مهال وه چې د دوی په مرچل باندې دوه - درې ځله الوتکې تاو راتاو شوې. دوی پوه شوه چې الوتکو یې سنګر کشف کړی ده خو خواته نژدې بل مناسب ځای نه وه مجبور وه چې هغلته پاتې شي. دوی که څه هم تر هغې پرښې لاندې ځان پناه کړ خو د اجل د ګولې څخه سړی تر پرښې لاندې لا څه چې تر یوه لوی غره لاندې هم نشي خلا صیدای. د دوی د سنګر د پاسه ډیر هلیکوپټر راغلل. ټولو به په یوه وار په دوی باندې راکټونه وا ړول شاوخوا بوټو خو لا څه چې کاڼو هم اور اخستی وه. د (سعد) یوه ملګری داسې ګولی وخوړه چې د شهادت له کلمې پرته یې نور هیڅ هم ونه ویل او بل ملګری یې د پښې دماتیدو او د سر له ټپي کیدو سره سم بې هوښه شو ده هم خپله چپه پښتۍ په خپلې کرباسې لنګی باندې وتړله او کلاشینکوف ته یې بل جاغور ور واچاوه او په مرچل کې چمتو کښیناسته. خو اوس د دوی مرګ د دښمن ته له شکه وتلی کار وه نو ځکه یې بیا دا سیمه بیخی و نه ډزموله.

د سعد مجاهدو وینو دا کله غوښتل چې د ده په سینه کې تر خاورو لاندې شي بلکه دایې غوښتل چې د هیواد د ځمکې د مخ خالوله وي او په راتلونکې کې د ده د جهاد او مبارزو شاهد وي او مصدق نو ځکه تر لنګې لاندې تم نه شوې ، را وبهیدلې ، تویې شوې او ځمکه یې ښکلې او رنګینه کړه او د ده منزل یې د جنت په لوري نور هم لنډ کړ. په دغه حال کې «سعد» تر بل هر وخته داده او مسکې ښکاریده د نورو هم سنګرانو ځخه یې د ورور ګلوۍ هود اخیستې وه ده ته دجهاد د سنګر راتلونکې حال ښخې د داد او خوشحالتیا ور ښکاریده په هغه خوند کې یې د ځنکدن سختې هم له پامه وتلې وه دلته سهار د غوټدي صحنې یې یوه یوه په تسطر کې ګرځیدلې. خو تلوار یې ډیر وه غوښته یې چې په دې لږ وخت کې ډیر تلاش وکړي او که ممکن وي چې ډیر ته خو دخدای تعالیٰ د خو نورو دشمنانو له شره ځخه د ځمکې مخ خلاص کړي او که ته وي لږ تر لږه خپلو باقي مجاهدینو ته خو ډیر پیغامونه پریږدي خو د ده وخت نو ر ښخې کم پاتې وه. چې دی هم پوه شو چې وخت لږ ده نو بیا یې د خپل تپ ځخه لنګې خلاصه کړه او د خپل ښي لاس د شهادت ګوته یې په پرهار کې ومنده له او په خواته پراته خر کاتې یې ولیکل :

«زما د مرچل وارثانو ! چې هود مات نشي !!!

«سعد» له دې پراخې او آبادې نړۍ ځخه پوازې دا ارمان خوښ کړ او مجاهدینوته یې دپیغام په توګه پریښود او پخپله د پرښتو غیږې ته ورغی.

حقه وینا

حق وا یمه حق غوا ړم په حقه لا ر روان یمه
حق جهاد زما یوه فر یضه ده مسلمان یمه

حق طلبوم نه به شي هیڅکله انکار زما
خوښ یمه که تیرشي ژوند په حقه ناقرا ر زما
تللې له ما مځکې پلار لیکه دې په دې لار زما
شته دې د انګر یز په تندې نښې د ګذار زما
زه ننې له یم له نیکونو له قهرما ن یمه
حق وا یمه حق غوا ړم په حقه لار روا ن یمه

نه وم په نړۍ کې چې معین ئې کړو مسکن زما
نه پوهیږم دا چې به تر کوم وخت وي زیستن زما
چیرې چې او سیږم دخدای ځمکه ده وطن زما
ځم په سروجا مو کې پکار نه دی سپین کفن زما
تینګه عقیده حکم منو نکی د قر آن یمه
حق وایمه حق غواړم په حقه لار روان یمه

زه د حق د شمن له منځه وړم پسې ګرځیږمه
دا دحق پاځون دی سره کافر سرمجنګیږمه
حق بیان مې خوښ دی، په دروغو نه پوهیږمه
خدای ته مې اسره ده وحشي پوځ نه نه ویریږمه
تل دحق غلیم ته و د ر ډه لې په میدا ن یمه
حق وایمه حق غواړم په حقه لار روان یمه

ته د ستر طاقت خاوند په حقه ئې قدرت را که
موږ ته حق جهاد کې توان، توفیق طاقت راکه
موږ مظلوما نو ته د زړه قوي وحدت راکه
بیا نو په ملحد قام بالدې فتحه او نصرت راکه

د اسې «میاخیل» والې آرزومن ستا داحسا ن یمه
حق وایمه حق غواړم په حقه لار روان یمه

پیرمرد به جهاد می رود

جصاص در جزء سوم صفحهٔ ۱۱۲ تفسیرخود از حضرت انس بن مالک رضی الله عنه روایت می کند : ابو طلحه رضی الله عنه چون این آیت را تلاوت نمود : (انفروا خفافاً و ثقالاً)

بجهاد بروید چه سبک و چه سنگین ، پس با خود گفت : من حتماً یکی از دو حالت فوق عاری نیستم یا سبک و یا سنگین . به اساس روایت دیگر ابو طلحه گفت : من از آیت فوق جز این نمی دانم که خداوند متعال (ج) هم جوان و هم موی سفید مارا به جهاد دخواند ه پس مجهز می کنید .

حضرت انس بن مالک رضی الله عنه می گوید : پس ابو طلحه را مجهز نمودیم و سلاح جنگ را برایش آماده کردیم و او در سفر بحری همراه مایان به جهاد بر آمد و درآن سفر وفات نمود چون خشکه نبود تا او را دفن کنیم لذا بعد از هفت روز بخشکه رسیدیم و این پیر مرد را دفن کردیم . این بود نقل ازقول جصاص .

از روایت فوق چنین نتیجه می گیریم در صورتیکه مرد ریش سفیدی چون ابوطلحه (رضی الله عنه) در حالتی به جهاد میرود که در آن شرائط جهاد فرض عین نه بود چه آنها مورد تجاوز دشمن قرار نگرفته بودند پس چه شده است مسلمین امروز را که دشمنان خدا آنها را از خانه و کاشانهٔ شان آواره و دربدر نموده است ولی مسلمین نمی توانند کفار را از سرزمین خود بکشد ؟

کشیده مانده تا چه رسد باینکه مانند اصحاب کرام جهت اعلاي دين خدا (ج) پير وجوان براي جهاد بر آيند .

متخلف ازجهاد تعزیر می شود

قصهٔ کعب بن مالک :

عبد الله بن کعب بن مالک ــ طبق روایت شیخین ــ از پدر خود کعب بن مالک رض الله عنه روایت می کنند وعبد الله در میان پسران کعب یگانه مردي بود که خدمت پدر خود را می کرد و او را رهنمائی می کرد چون کعب در آخر عمر کور شده بود .

عبد الله مي گويد : از پدرخود شنیدم که قصهٔ باز ماندن خودرا ازغزوهٔ تبوک باهمراهی رسول الله ﷺ ومسلمانان چنان مي کرد کعب گفت : من در هیچ غزوهٔ از غزوات رسول الله ﷺ باز نمانده ام واز آن تخلف نکرده ام بجزاز غزوهٔ تبوک . مگردرغزوهٔ بدر که حصه نگرفته بودم برمن و برکدام شخصی دیگر که درآن حصه نگرفته بود کدام عتاب و سر زنشی وارد نشده است زیرا که رسول الله ﷺ ومسلمانان دیگر که باوی همراه بودند فقط قصد قافله قریش راداشتند، مگر خداوند تعالی مسلمانان را باد شمنان شان بدون از وعده و قرار داد قبلی شان در گیر ساخت .

من درشب عقبه بحضور رسول الله ﷺ حاضر شده ام و با وی بر مسلماني بیعت نمودم ، من دوست ندارم که ثواب شب عقبه را به ثواب غزوهٔ بدر بدل کنم هرچند که غزوهٔ بدر درمیان مردم خیلی ها شهرت دارد .

قصهٔ باز ماندنم از همراهی رسول الله ﷺ در غزوهٔ تبوک ازین قرار است : من در زمان این غزوه از همه اوقات دیگر نیرومند تروثروتمند

تربودم بخدا سوگند : من در هیچ غزوه دو اشتر برای سفر آماده نکرده بودم برای این غزوه دواشتر تهیه نموده بودم . رسول الله صلی الله علیه - وسلم درهمه غزوات شان عادت داشتند که توریه، می کردند، یعنی اگر به یک جهت عزم لشکري داشتند بمردم چنین وانمود می کرد که بجهت دیگری می‌رود تا که وقت این غزوه (غزوه تبوک) فرارسید ، در این وقت موسم گرمای سخت بود ، و سفر دور و رسول الله (ﷺ) بیابان های وسیعی را در پیشروی داشت و بسوی دشمنی روان بود که شمارش زیاد بود پس رسول‌الله (ﷺ) موضوع سفر را برای مردم روشن بیان کرد تا لوازم سفر جهاد را تهیه کنند و آن ها بر جهتیکه بسوي آن روان هستند فهماندند مسلمانان هم بارسول ﷺ از لحاظ شمار و عدد زیاد بودند طوریکه یک کتاب ویک دفتر گنجایش شان را نداشت .

کعب بن مالک می گوید: تعداد مسلمانان بارسول‌الله ﷺ آنقدر زیاد بود اگر کسي ازمیان شان خود را اختفاً مي کرد معلوم کسي نمی شد مگر درصورتیکه الله تعالي ذریعه وحی پیامبر خود رابروي خبر سازد .

غزوهٔ تبوک در زمانی تحقق یافت که میوه ها پخته شده بود و سایه های درختان دلکش وخوش آیند بود و من خیلي ها به این میوه ها وسایه علاقه و میلان داشتم ، پس رسول الله ﷺ لوازم و اسباب غزا را تهیه نمود و مسلمانان هم خود را مجهز کردند اما من هرپگاه از خانه بیرون می‌رفتم تا نیز خود را مجهز کنم مگر وقتیکه بیگاه به خانه می آمدم هیچکاری را کرده نمی بودم پس باخود می گفتم : خیر است باک ندارد من بر تجهیز توانا ام،هر وقتی که خواسته باشم‌می توانم خود را مجهز کنم پس این روش من طولانی شد تاوقتیکه مسلمانان آماده رفتن شدند . پس رسول الله ﷺ بوقت صبحگاه همراه مسلمانان رونده شدند ومن هنوز هم خود را مجهز نکرده بودم باز پگاه از خانه برآمدم تا خود را مجهز کنم پس شب بخانه آمده وخود را مجهز نکرده بودم واین کار بر من طولانی شد تا آنگاه که مسلمانان عجله کردند وسرعت نمودند و غازی ها پیش رفتند .دراین وقت من قصد کردم که بر اشترسوار می شوم وخود را بآن‌ها می رسانم مگر این راهم نکردم‌ای کاش آن را مي کردم ، ولی برایم مقدر نبود .

وقتیکه رسول الله ﷺ به سفر بر آمد ومن در خانه ماندم خیلی ها غمگین شدم خصوصاً که خود را درمیان مردمی می دیدم که برخی به منافقت متهم بودند و برخی دیگر را خدا وند تعالی به نسبت‌نا توانی شان ازجهاد معاف نموده بود .

رسول الله ﷺ در اثنای راه تا رسیدنش به تبوک از من نام نبرد اما چون به تبوک رسید و درمیان مجاهدین نشسته بود که ازمن نام برد وگفت : کعب بن مالک کجا ست ؟ پس مردی از بنی سلمه برایش گفت : او را خود خواهی و تن پروری‌اش ازآمدن مانع شده است . پس معاذ بن جبل برای آن مرد گفت : بد گفتی ! قسم بخدا یا رسول الله ﷺ ما بروی جزخیرچیزی دیگر را نمی دانیم . پس رسول الله ﷺ خاموش شد . او ﷺ همچنان خاموش نشسته بود که نظرش بر مردی افتاد که جامهٔ سفید پوشیده و ازمسافه دور به سوی مسلمانان می آید . پس رسول الله ﷺ از روی تخمین گفت : شاید که این‌شخص ابو خیثمه باشد . پس دیده شد که آن مرد ابوخیثمه‌انصاری بود واین مردی بود که برای مصارف غزوه تبوک یک پیمانه خرما آورده بود و منافقین بروی تمسخر کرده بودند .

کعب بن مالک می گوید : چون بمن خبر رسید که رسول الله ﷺ از تبوک برمی‌گردد پس

به اندوه و غم بزرگ دچار شدم ، و بر دروغ ساختن آغاز نمودم تابتوانم فردا از خشم رسول الله ـ ﷺ نجات پیدا کنم ، و من درین کار خود و برین تدبیر خود از هر صاحب نظر از اهل خانهٔ خود کمک گرفتم .

چون خبر نزدیک شد رسول الله ﷺ به مدینه در میان مردم پخش شد پس آن فکر باطل از دلم بیرون رفت و دانستم که من به ساختن هیچ دروغی نجات پیدا کرده نمی توانم پس عزم کردم که راست می گویم پس رسول الله ﷺ به مدینه آمد او ﷺ عادت داشت چون از سفر به مدینه می رسید درنخست داخل مسجد می شد پس داخل مسجد شددو رکعت نماز کرد . بعدازآن مجلس دایر کرد ونشست ، پس از آن که بدون از عذر به غزوهٔ تبوک نرفته بودند یکی بعد دیگری در نزدش آمدند عذر وسوگند پیش کردند واین هاهشتادوچندمرد بودند پس رسول الله ﷺ ظاهر حال شان را پذیرفت وبا ایشان بیعت کرد وبرای شان از الله تعالی مغفرت گناه خواست وحال باطن شان رابخداوند تعالی (ج) موکول کرد .

بعد از آنها من آمدم ، چون بروی سلام دادم پس در برابرم تبسم خشم آمیز نمود ، بعداً گفت : پیش بیا ! پس پیش رفتم و بروبش نشستم پس برایم گفت : چه چیزترا باز داشت ؟ آیا اشترنخریده بودی گفتم : ای پیامبرخدا (ج) ! اگرمن در برابر کسی دیگر غیرازتوباهر که بنشینم خواهی دید که از خشمش به عذرتراشی بآسانی بدر می آیم چون من منطق واستدلال قوی دارم مگر قسم بخدا میدانم که اگر من برای تو دروغ بگویم تو از من راضی می شوی ولی عنقریب الله تعالی ترا واپس برمن خشمگین می سازد . واگر من برای تو راست بگویم حتما بر من خشمگین می شوی مگر من ازالله تعالی امید دارم که درصورت راستگوئی انجامش رابرای من نیکو سازد .

بخداسوگند هیچ عذرمعقول ندارم . سوگند بخدا که درهیچ غزوهٔ آنقدر نیرومند و ثروتمند نبودم که درهنگام این غزوه (غزوه‌تبوک) نیرومند و ثروتمند بودم .

پس رسول الله ﷺ گفت :این مرد راست گفت...! و بمن فرمود : برخیز تا که الله تعالی دربارهٔ توحکم کند . پس من برخاستم و روان شدم پس مردانی ازبنی سلمه درپیم آمدند وبرایم گفتند : بخدا مانمی‌دانیم که تو پیش ازین مرتکب گناهی شده‌باشی ، پس توچرا نتوانستی که مانند متخلفین دیگربرای رسول‌الله ﷺ عذر پیش می کردی و استغفاررسول الله ﷺ برای تو کفایت می کرد ! کعب گفت : بخدا این هاتا انگاه مراتوبیخ و سرزنش کردند که تصمیم گرفتم درنزد رسول‌الله ﷺ بروم وبرایش بگویم که گفته های من همه دروغ بودومن برخود افتراء کرده بودم .

بعد ازان من ازین هاپرسیدم آیا غیر از من کسي دیگرهم هست مانند من درنزدرسول‌الله ﷺ راست گفته باشد و بر گناه خود اعتراف کرده باشد ؟ در جوابم گفتند : آري دو تن دیگرهم مانند سخن توگفتند و رسول الله ﷺ هم برای آنهاچیزي گفت که برای تو گفته بود .

من باینان گفتم : ایشان کدام کسان اند ؟ گفتند: یکي مرارةبن الربیع عامری است و دومش هلال بن امیه الواقفی است . کعب گفت : این دو نفر مردان صالحي بودندایشان در غزوهٔ بدرحاضرشده بودند روش شان قابل پیروی است ، یعنی هر چه ایشان کردند من هم مي کنم . پس وقتیکه اینها ازین دوتن برایم نام بردند بعقب کارخود رفتم رسول‌الله ﷺ از جمله کسانیکه در غزوه تبوک نرفته بودند مردم را از سخن گفتن تنها با مایان که سه تن بودم منع کرد، پس مردم ازما کناره‌گیري مي کردند و با ما سخن نمي گفتند ، و ما برین حال تا پنجاه روز ماندیم .

در خلال این پنجاه‌روز ،دونفر رفیق من درخانه خویش‌بي حرکت ماندندوگریه‌می کردند مگرمن‌جوان

نیرومند ، بودم بیرون می رفتم وبرای نمازجماعت حاضر می‌شدم ودر بازار خرید و فروش می کردم ، مگرهیچ کس از مسلمانان با من سخن نمي گفت من در نزد رسول الله ﷺ مي آمدم واوبرجاي نمازهمچنان نشسته می بود درین هنگام من بروي سلام مي دادم وباخود مي گفتم نمي‌دانم !آیا درجواب سلام من لب‌شو را لیده باشد یاني ؟

بعد از آن درپهلوي رسول الله ﷺ بر نماز نفل مي ایستادم ودر میان نماز بکنج چشم بسویش نظرمي - کردم پس اورامی دیدم . وقتیکه متوجه به نمازخود مي شدم بسوي من مي دید ، وچون من بسویش نظر مي کردم او بسوي دیگر نظر مي کرد ...

زمانیکه گوشه گیري مسلمانان از من دو امدار شد ، رفتم از دیوار باغ ابوقتاده پسر کاکایم که محبوب ترین انسان در نزدم بود گذشتم ود ر پهلو یش رفتم وبروی سلام دادم . بخدا ابو قتاده سلام مرا جواب نداد ، برایش گفتم : ای ابوقتاده ترا بخدا سوگند آیا تونمي داني که الله تعالی وپیامبرش را من دوست دارم ؟ پس او چیزي نگفت . من باز او را سوگند دادم و چیزي نگفت . باز سوگندش دادم همین قدر گفت : خدا وپیامبرش میدانند . بعد از آن اشکهاي من جاري شد و از نزدش رفتم و ازباغش برآمدم بعد از ان من در بازار مدینه روان بودم دهقاني از دهقانان شام راکه غله بمدینه جهت فروش آورده بود دیدم که از مردم مي پرسد : کعب بن مالک کجاست ؟ پس مردم مرا با اشاره برایش معرفی کردند پس آن دهقان در نزدم آمد و مکتوبي را از طرف پادشاه غسان بمن تسلیم کرد . من بر خواندن خط قدرت داشتم پس خط را خواندم که نوشته است : اما بعد بما خبر رسید که یار تو با تو مقاطعه کرده است و تو سزاوار آن نیستی که در سر زمین ذلت و بي عزتی بسر بری . پس پیش ما بیا که این جا قدر شما را کنیم ! وقتیکه من این مکتوب را خواندم باخود گفتم : این ابتلاء و امتحان دیگر است . پس تنور رااز آتش گرم کردم و آن مکتوب را در میان آن سوختاندم حال چنین بود که چهل روز از پنجاه روز برما سپري شد ووحی هم درین مدت زمان متوقف بود . پس درین هنگام قاصدي از جانب رسول الله ﷺ به پیش من رسید برای من گفت : رسول الله ﷺ ترا می فرماید که بزوجه خود نزدیک نشوی ! من برایش گفتم : آیاطلاقش دهم ؟ گفت نی ! فقط باو نزدیک نشو ! بهمین طور مردی را برای آن دو نفر دیگر نیز فرستاده بود وایشان رافرموده که به زوجه های خود نزدیک نشوند . پس من برای زوجهٔ خود گفتم : بخانهٔ پدر خویش برو آنجا باش ! تاکه الله تعالی در بارهٔ من حکم کند. بعداز ان زوجهٔ هلال بن امیه در نزد رسول الله ﷺ آمد گفت : یا رسول‌الله ! هلال بن امیه ریش سفید است ضائع مي شود ، او خدمتگاری ندارد آیا گناه است که من خدمتش راکنم ؟ رسول‌الله ﷺ گفت : ني خدمتش را بکن مگر بتو نزدیک نشود . پس آن زن گفت : بخدا در وي حرکت نیست بخدا از لحظهٔ که او به این امردچار شده است تاکنون گریه می کند . کعب مي گوید : کساني ازاهل خانهٔ من برای من گفتند : بد نیست اگر توهم دربارهٔ زوجه خود ازرسول الله ﷺ صرف جهت خدمتخویش اجازه بخواهی ! زیرا رسول‌الله ﷺ برای هلال بن امیه اجازه نمود که زوجه اش برایش خدمت کند . من گفتم : هرگز از رسول الله ﷺ چنین اجازه را نمی خواهم زیرا من نمی دانم که رسول‌الله ﷺ براي من چه خواهد گفت .در حالیکه من مرد جوان هستم .

بعد ازین ده روز دیگر هم برهمین حال ماندم تاکه پنجاه روز تکمیل شد البته از روزیکه رسول‌الله ﷺ مسلمانان را از سخن گفتن باما منع نموده بود .

روز پنجاهم نماز صبح را بر سر یکی از بامهاي خویش

ادا کرده بودم و من بر همان حالت و کیفیت نشسته بودم که قرآن کریم ازآن قصه کرده است یعنی از اندوه بسیار زندگی وزمین با فراخی آن برمن تنگ شده بود ، پس من برهمین حال غمناک نشسته بودم که اواز بلندی را شنیدم دیدم که مردی بر کوه (أسلع) بالا شده و بآواز بلندبرای من صدامی دهد : یا کعب بن مالک شادباش ! پس من باشنیدن این آواز به خدای خود بهسجده افتادم(یعنی سجدهٔ شکر کردم) زیرا فهمیدم که گشایشی در کار ما پیدا شده است . رسول الله ﷺ بعد از نماز صبح برای مردم اعلان نمود که الله تعالی توبهٔ مایان سه تن را قبول کرده است پس مردم می آمدند وبرای ما شاد باش می گفتند . تنی چند بسوی آن دو تن دیگر جهت شادباشی روان شدن و یک تن دیگر بر اسپ سوار شد تا از همه تیزتر وزودتر برای من مژده بیاورد و مردی دیگر از قبیلهٔ سلح پیاده بسویم دوید تا برایم مژده بدهد ، پس آن مرد پیاده بر قله کوهی بالا شد و بصدای بلند ازهمه بیشتر برایم مژده داد چون سرعت آواز تیز تر ازحرکت اسپ است چون آن مردیکه آواز او راشنیده بودم در نزدم آمد پس من جامهٔ تن خود را بخاطر مژدهٔ او باو بخشیدم . بخدا که بجز از جامهٔ تن آن روز چیزی دیگرنداشتم ومن جامهٔ کسی دیگر را برای خود به عاریت گرفتم و به تن کردم بعد از آن بسوی رسول الله ﷺ روان شدم ، در اثنای راه مسلمانان گروه گروه به استقبال من می آمدند وبمن بخاطر قبول شدن تو به ام مژده می دادند ، برایم می گفتند : شادباش براینکه الله تعالی توبهٔ ترا قبول کرد . وقتیکه در مسجد رسول الله ﷺ داخل شدم دیدم که آنجا رسول الله ﷺ نشسته است و بدورش اصحابش هم نشسته اند پس طلحه بن عبیده (رض) که از جملهٔ مهاجرین بود - بسویم دوید ودو دست مرا گرفت و شاد باش داد . بخدا که غیر ازطلحه مرد دیگری از مهاجرین در پیش رویم برنخاست کعب همیشه این کار طلحه رایاد می کرد .

کعب گفت : چون من بررسول الله ﷺ سلام دادم در حالیکه رویش ازخوشی می درخشید برایم فرمود : شادباش به بهترین لحظهٔ عمرخود از روزیکه مادرت ترا زاده است ! پس من به رسول الله ﷺ گفتم : آیا قبول توبه من از جانب تو هست ویا از جانب الله تعالی؟ گفت: نی بلکه از جانب الله تعالی است . رسول الله ﷺ چنین می بود : وقتیکه شادمان می شد رویش مانند پارچهٔ قمر (ماه) می درخشید واین خصلت را در رسول الله ﷺ مایان می دانستیم . چون من در پیش روی رسول الله ﷺ نشستم برایش گفتم : از جملهٔ شکر توبهٔ من این هم است که همه دارایی خود رابرای الله تعالی و پیغمبرش صدقه می کنم و از آن مال خود را خلاص می کنم ! پس گفت: قسمتی ازمال خود را برای خود نگاه کن ! واین کار برای توبهتر است پس گفتم : من سهمی که در خیبر دارم آن رابرای خود حفظ می کنم . باز گفتم : یا رسول الله الله تعالی مرا به سبب راستگویی و صداقت نجات داد پس از جملهٔ شکر در برابر قبول شدن توبهٔ من این هم است که در آینده تصمیم قاطع دارم که بجز راست چیزی نگویم.

کعب می گوید ! از روزیکه بهرسول الله ﷺ یادآور شدم که ازین به بعد دروغ نگویم بعد از آن من هیچ کسی راندیده ام که الله تعالی در مورد راستگویی بیشتراز من با او کومک کرده باشد و بیشتر از من با و توفیق داده باشد. بخدا از ان روز به بعد که برای رسول الله ﷺ گفته بودم که ازین به بعد راستگویی را پیشه می کنم ، تا کنون من بر دروغ گویی عزم نکرده ام ودروغ نگفته ام و در بقیه عمر خویش نیز رجا مندم که الله تعالی مرا از دروغگویی محفوظ بدارد .

کعب بن مالک این آیت را تلاوت کرد که در باره قبول شدن توبه شان نازل شده بود : لقد تاب الله على النبي والمهاجرين والانصار الذين اتبعوه في ساعة العسرة ... انه بهم رؤف رحيم . و على الثلثة الذين خلفوا حتي اذا ضاقت عليهم الارض بما رحبت ... اتقوا الله و كونوا مع الصادقين.

کعب گفت : بخدا من بعد از اسلام که خداوند تعالي آن را برمن ارزاني نمود در دل من هيچ نعمتي ز نعمتهاي خداوند تعالي آنقدر بزرگتر وخوش آيد نيست که راستگوئي من درحضور رسول الله ﷺ بود و اين به توفيق خداوند تعالي بود واگر دروغ مي گفتم هلاک مي شدم چنانچه هلاک شدند آنانيکه درحضورش دروغ گفتند ... الله تعالي دروقت نزول وحی ، درباره آن دروغ گويان شديدترين وسخترين سخن خود را گفته است : سيحلفون بالله لكم اذا انقلبتم اليهم لتعرضوا عنهم فاعرضوا عنهم انهم رجس ومأواهم جهنم جزاء بما كانوا يكسبون يحلفون لكم لترضوا عنهم فان ترضوا عنهم فان الله لا يرضي عن القوم الفاسقين .

کعب بن مالک گفت : معامله رسول الله ﷺ با ما سه تن غير از معامله وی با آنان بود که عذرشان را پذيرفت چون سوگند کردند ... پس رسول الله ﷺ با آنها جديد آبيعت نمود وبراي شان ازالله تعالی طلب مغفرت نمود اما کار مارا به حکم خداوند تعالی موکول نمود تا آنگاه که الله تعالی در بارهٔ ماحکم کرد : وعلى الثلثة الذين خلفوا ... کعب می گوید : معنی ایت فوق چنین نبوده که گویا در حق ما گفته ها شد که مایان سه تن از رفتن به غزوه تبوک تخلف کردیم و بازماندیم بلکه معنی آن آیت فوق این است که کار ما خلاف کار قسم خوران شد باین معنی که عذر شان از طرف رسول الله ﷺ قبول شد و کار شان به حکم خداوند تعالی سپرده شد .

قیام حماسه آفرین سوم حوت
(جمعه خونین)

افغانستان این کشور دلاوران در هر عصر و نسل شاهد ماجراهای مهم تاریخی بوده گاهی مورد هجوم قرار گرفته ، زمانی هم روزگار خوش و طلائی را در زیر سایه های نورانی آزادی سپری نموده است ، هنگامی مرکز راه های تجارتی دنیا بوده ، و گاهی هم مورد قتل و قتال ، چور و چپاول اذیت و آزار قرار گرفته و هزاران فرزند برومند خود را در راه آزادی به قربانگاه فرستاده و در برابر حفظ سیادت کشور تحفه داده است .

موقعیت خاص جغرافیائی ، کوه های سربفلک کشیده ، مزارع پر ثمر ، معادن غنی و سرشار آن متهاجمین را همیشه بسوی خود جلب و گاهی مورد هجوم هخامنشی ها تحت قیادت کورش قرار گرفته زمانی مقدونی ها به سرپرستی اسکندر بر کشور ما حمله نموده و هنگامی هم ساسانی ها و ترک ها بر افغانستان تهاجم قهریه نموده اند ولی در هر حال به شکستها مواجه شده اند و هوسهای جهانکشائی استعماریون به یأس مبدل گردیده و بینی شان به خاک مالیده شده است .

جلادان قرن بیست به مجرد داخل شدن به کشور ما شروع به قتل و قتال و چور و چپاول نمودند ولی به زودی در برابر نیروی لشکر خدا

قرار گرفت و چنان شکست ها خوردند که اصلاً تصور هم نمیکردند .

ملت مبارز ما با سرازیر شدن قوای الحاد یکبار دیگر به تشدید جهاد پرداختند و روز به روز در شهر ها وروستا ها قیام علیه ملحدین خدا ناشناس شدت گرفت .

بهدشت وکوی خود آوازه انداز

به قلب دشمنت خم پاره انداز

مسلسل گیر و آتش بر فروزان

زآوازش کرملین را بلرزان

در زمرهٔ این قیامها یکی هم قیام سوم حوت شهریان مسلمان کابل میباشد که با صداهای دشمن شکن الله اکبر کاخ ستمگران زمان رابه لرزه درآوردند .

آری ! درین روزتاریخی رهبری جهادی افغانستان هدایت صادر نمود تادر سرتا سر شهر کابل شب سوم حوت مردم از فراز بامهای خود باشعار های کوبندهٔ الله اکبر دشمن را سراسیمه سازند وفردای آن جهت اعتراض با حضور قوای اشغالگر روس بر کشور شان به خیابان هابر یزند و شعار های ضد روسی راسر دهند .

چنین شد و ساعت (۸ و ۳۰) شب سوم حوت اهالی شهر کابل با خاموش نمودن چراغهای منازل شان از یکسو اتحاد سر تاسری شهر کابل را در برابر هجوم قوای دشمن از خود تبارزدادند واز سوی هم به روسها چنان وا نمود کردند که اگر کشورشانرا رها نکنند روز روشن را بالای شان شب تاریک خواهند ساختند .

واقعاً برای ملت مسلمان افغانستان شب سوم حوت شب افتخار آفرینی است شهریان کابل بر علاوهٔ نعرهٔ تکبیر شعار های ضد روسی چون ، روسها از خاک ما خارج شوید ورنه غرق دریای خون شوید مرگ بر روسها ، مرگ بر کمونیزم ، مرگ بر غلامان وطن فروش چون کارمل و امثالهم موی را در بدن روسها راست نموده بود غلامان حلقه بگوش (خلق و پرچم)وباداران شان ، مثل موشان به غارها پنهان شده بودند و لحظات مرگ شان فرا رسیده بود .

به هر حال شب به‌همین منوال گذشت فردای آن روز جمعه سوم حوت فرارسید مردم‌طبق آمادگی گذشته از چهار سمت بسوی شهر در حرکت شدند و نعرهٔ های تکبیر شعار های ضد روسی و پارچه های سبز مزین شده با کلمهٔ مقدس لا اله الا الله محمد رسول الله والله اکبر قیام کننده‌گان رابدرقه مینمود ساعت ۸ صبح در سراسر شهر کابل (باغ بالا کارتهٔ پروان ، کارته مامورین ، افشار ، میرویس میدان ، دهمزنگ ، فاضل بیک ، قلعه قاضی ، دشت برچی قلعه جواد ، مهتاب قلعه ، چهل ستون ، ده‌دانا چهار آسیاب ، کارته‌نو، شاه‌شهید ، بت‌خاک ، بگرامی خیر خانه ، ده‌سبز ، قلعه زمانخان .... وغیره) مردم دور هم جمع شدند ازاین روزتاریخی بزرگترین قربانی را درقبال داشت .

آری قیام به اوج خود رسیده بود که ناگهان تانکهای غلامان روس در جاده ها نمودارگردید هنوز تانکها نزدیک قیام کنندگان نرسیده بود که به‌تعقیب آواز مهیب وگوش خراش هلیکوپتر گنشف های روسی چندین تن از مبارزین راه‌حق را در نقاط مختلف شهر کابل به شهادت رسانیدندبه تعقیب فیرهای هوائی غلامان حلقه بگوش از طریق زمین نیز بر قیام کننده‌گان نا سر لگ آغازنمودند با وصف آنهم قیام کنندگان با قلب های سر شار از عشق به خدا ورسول وآزادی باز هم علیه روسها شعار میدادند و نفرت عمیق خود را از حضور قوای اشغالگر در میهن اسلامی شان حتی با ریختاندن خونهای خود ابراز میداشتند .

بلی قرار یک امار تعین شده نشان میدهد که درین روز خونین در حدود (۵۰۰۰)هزار تن از مسلمانان شهر کابل ونواحی آن فقط بخاطر آزادی توسط دژخیمان فرو مایه (روسها ونوکرانش)جانهای عزیز خود را از دست دادند .

خدا رحمت کند آن عاشقان پاک طینت را

بسم الله الرحمن الرحيم

نبوي مرغلري

له ابوهريره «رض» څخه روايت دی چې پيغمبر (ص) ويلي دي :

ايّاكم والظن فانّ الظن اكذب الحديث ولا تحسسوا ولا تجسسوا ولا تناجشوا ولا تحاسدوا ولا تباغضوا ولا تدابروا وكونوا عبادالله اخواناً

«متفقٌ عليه»

ژباړه اومطلب : له بدګمانی نه ځانونه وساتیء ځکه چی بد ګمان خورادروغ خبره ده اودچا عیبونه مه سپړی ، جاسوسي مه کویء ، جنګول مه کویء ، حسد مه کویء ، بغض مکوئ ، غیبت مه کویء ای دخدای (ج) بند ګانو یودبل ورونه اوسیء .

پته :
دافغانستان اسلامی اتحاد
ددعوت وارشاد کمیته
دپخش ونشر آمریت
دجرایدو اومجلا تو لوی مدیریت
دحق پاڅون دمجلې اداره
پبی ستیشن ، چراټ روډ ، هجرت کلی

وجه اشتراك :
درداخل سالانه : ۱۵۰ روپیه
شش ماهه : ۵۷ روپیه
درخارج سالانه : ۲۴ دالر
شش ماهه : ۱۲ دالر

پوست بکس نمبر : ٤٦٧ پشاور پاکستان
Peshawar - Pakistan .P.O.BOX .NO;467

طبع مطبعه اتحاد اسلامی افغانستان